El Economista - Suplemento Sanidad
Fecha: jueves, 04 de mayo de 2017
Fecha Publicación: jueves, 04 de mayo de 2017
Página: 24, 25
Nº documentos: 2

Recorte en color % de ocupación: 182,22 Valor: 24144,13€ Periodicidad: Puntual Tirada: 20.563 Difusión: 13.847

INNOVACIÓN EN CÁNCER: MÁS FONDOS Y MENOS BUROCRACIA

La mayor esperanza de vida que ofrece la investigación exige ser más eficaces y eficientes en el uso de recursos para financiar la nueva ola de terapias oncológicas

JUAN MARQUÉS

ISTOCK

La curva de supervivencia en cáncer corre paralela al incremento del coste que generan los nuevos diagnósticos y tratamientos lanzados al mercado. Así lo ponen de manifiesto los datos recopilados por la FDA, que elevan el gasto mundial en oncología en 2020 hasta los 173.000 millones de dólares, frente a los 104.000 millones dedicados hoy en día. Un periodo en el que la investigación ha ganado mucho terreno al cáncer, hasta el punto de que las tasas de mortalidad por cáncer se rebajaron un 21 por ciento en las cinco principales economías de la Unión Europea y, en la actualidad, dos de cada tres personas diagnosticadas con cáncer sobrevivirán como mínimo cinco años.

Son algunas de las cifras presentadas en la jornada organizada por la Asociación Española de Investigadores en Cáncer (ASEICA), la Sociedad Española de Oncología Médica (SEOM) y la Real Academia Nacional de Medicina (RANM), con motivo de la celebración del Día de la Innovación en Cáncer, el pasado 19 de abril. Los últimos diez años han estado marcados por el lanzamiento de un buen número de innovaciones oncológicas en áreas donde no se habían registrado avances científicos en mucho tiempo. Una

El Economista - Suplemento Sanidad

Fecha: jueves, 04 de mayo de 2017
Fecha Publicación: jueves, 04 de mayo de 2017
Página: 24, 25
Nº documentos: 2

Recorte en color % de ocupación: 182,22 Valor: 24144,13€ Periodicidad: Puntual Tirada: 20.563 Difusión: 13.847

innovación que, lejos de frenarse, se verá acelerada en los próximos años en el terreno del diagnóstico y el lanzamiento de nuevas terapias que elevarán la supervivencia y también la tensión presupuestaria. Y es que de los 7.000 medicamentos que estaban en fase de desarrollo en el mundo en 2015, 1.813 son fármacos dirigidos al tratamiento del cáncer (ver gráfico).

España no es ajena a esta carrera investigadora en el terreno de la oncología, ya que casi la mitad (el 48,5 por ciento) de los ensayos clínicos desarrollados por la industria farmacéutica entre 2015 y 2016 en colaboración con hospitales y centros de investigación se realiza en este ámbito, según datos de Farmaindustria.

Por eso, es importante invertir en innovación y hacerlo bien, porque la investigación española tiene muchos retos pendientes, según subrayan los oncólogos españoles. Entre las áreas de mejora, los investigadores reclaman, en primer lugar, un apoyo económico continuado que elimine la brecha que separa la investigación española de la europea. Para ello es necesario apostar por un sistema que incentive la inversión privada de grandes compañías y que asegure un porcentaje fijo del PIB destinado a la ciencia. El doctor Carlos Camps, presidente de ASEICA, considera que se debería producir un incremento anual del 4,5 por ciento en todos los presupuestos anuales de investigación hasta el año 2026 para poder recuperar el nivel de inversión previo a la crisis. Asimismo echa en falta el escaso compromiso de la empresa privada y la sociedad civil por la investigación. "En países europeos como Alemania, Francia o Italia las grandes compañías ejecutan alrededor de un 80 por ciento de la inversión en I+D+i, mientras que este país son las pymes y el sistema público los que soportan el mayor peso", se lamentó durante su intervención. Una de las vías para revertir la situación la apuntó el doctor Miguel Martín, presidente de SEOM, al señalar que "España necesita urgentemente una Ley de Mecenazgo que estimule las donaciones privadas, entre ellas las donaciones para investigación en cáncer". En la actualidad, "no existen incentivos fiscales razonables para este tipo de donaciones, pese a que pueden cubrir lagunas que la administración no puede abordar y, por tanto, liberan a ésta de inversiones que benefician a los ciudadanos", aseguró. Otras líneas prioritarias pasan por disminuir la carga burocrática y hacer un mayor esfuerzo en el acceso a los fondos europeos Horizonte 2020.

Medicamentos en investigación en el mundo

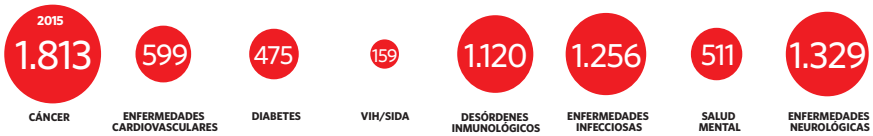

Gasto Sanitario Público Total SNS y Gasto en Medicamentos Oncológicos (*) 2010 – 2014 (último año disponible)

AÑO	GASTO SANITARIO PÚBLICO TOTAL	GASTO FARMAC. ONCOLOGÍA. FARMACIA COM. (**)	GASTO FARMAC. ONCOLOGÍA. HOSPITAL (**)	GASTO FARMAC. ONCOLOGÍA. TOTAL (**)	% GASTO FARMAC. ONCOLOGÍA. TOTAL / GASTO SANITARIO PUBLICO TOTAL	% GASTO FARMAC. ONCOLG /GASTO FARMA. TOTAL	NUEVOS MEDICAMENTOS ONCOLÓGICOS COMERCIALIZADOS (HOSPITAL)
2010	69.399,92	423,46	1.255,95	1.679,41	2,4	10,6	3
2011	68.033,66	331,58	1.310,61	1.642,19	2,4	10,6	3
2012	64.138,10	232,58	1.333,87	1.566,44	2,4	10,6	2
2013	61.710,38	203,42	1.387,63	1.591,04	2,6	10,7	7
2014	61.947,04	198,82	1.457,29	1.656,11	2,7	10,9	10

(*) Grupos terapéuticos L1, L2 más Revlimid e Imnovid. (**) Gasto en Millones €.

Fuente: PhRMA, Ministerio de Sanidad, Servicios Sociales e Igualdad, QuintilesIMS (datos a PVL), AEMPS y Farmaindustria elEconomista

ISTOCK

1.656 millones en terapias oncológicas

Gasto farmacéutico

El gasto en medicamentos oncológicos en España representa el 2,7 por ciento de la factura sanitaria total y el 10 por ciento del gasto farmacéutico, según los últimos datos disponibles de 2014. En concreto, de los 61.947 millones de euros de gasto sanitario total del conjunto del Sistema Nacional de Salud, 1.656 millones corresponden al gasto farmacéutico en oncología. Habría, por lo tanto, margen presupuestario suficiente, en opinión de la industria, para invertir en los tratamientos de una enfermedad cuya prevalencia va en aumento por motivo del envejecimiento. .

Más casos de cáncer

Uno de cada dos personas tendrá un diagnóstico de cáncer en el futuro, recuerda la doctora Pilar Garrido, especialista en cáncer de pulmón del Hospital Universitario Ramón y Cajal de Madrid.

Calidad de la ciencia en España

España ocupa la cuarta posición en número de propuestas de investigación aprobadas en el Programa Horizonte 2020, por delante de Italia y Holanda, y es el primer país en coordinar distintos equipos de investigación. El 15 por ciento de las propuestas investigadoras de este programa están lideradas por un científico español.

El Global
Fecha: lunes, 24 de abril de 2017
Fecha Publicación: lunes, 24 de abril de 2017
Página: 33
Nº documentos: 1

Recorte en color % de ocupación: 33,12 Valor: 1232,15€ Periodicidad: Semanal Tirada: No disp. Difusión: 24.148

Investigadores piden estímulos de cara a incentivar la financiación

M. R.
Madrid

Aunque los expertos coinciden en apuntar que España goza de un gran nivel investigador en el campo de la oncología, también consideran que la financiación de la que se dispone a día de hoy es escasa. Así se puso de manifiesto en el encuentro organizado en la Real Academia Nacional de Medicina (RANM), con motivo del Día de la Innovación en Cáncer. Aquí, tanto la Asociación Española de Investigadores en Cáncer (Aseica), como la Sociedad Española de Oncología Médica (SEOM) pusieron de manifiesto la necesidad de eliminar la brecha que separa la investigación española de la europea apostando por un sistema que incentive la inversión privada de grandes compañías y que, además, asegure un porcentaje fijo del PIB destinado a ciencia.

Carlos Camps, presidente de Aseica, aseguró durante su ponencia que, a pesar de los importantes avances que ha conseguido la investigación oncológica española en los últimos años, "es preciso reivindicar una mejor financiación porque estamos en cifras similares a las de hace una década". Así apuntó a la necesidad de aplicar un incremento anual del 4,5 por ciento en todos los presupuestos anuales hasta 2026".

Por su parte, Miguel Martín, presidente de SEOM solicitó "urgentemente una Ley de Mecenazgo que estimule las donaciones privadas". Desde su punto de vista, actualmente "no existen incentivos fiscales razonables para este tipo de donaciones a pesar de los beneficios que estas aportan en términos de sostenibilidad, pues pueden cubrir lagunas que la administración no puede abordar". Desde su punto de vista, esto "sería relevante para la investigación clínica académica en cáncer, que actualmente se encuentra prácticamente imposibilitada para realizar estudios necesarios pero que no interesa a la industria".

Investigadores oncológicos solicitan que se apruebe una Ley de Mecenazgo que estimule las donaciones privadas y que incluya incentivos fiscales para estas concesiones.

Aunque la secretaria de Estado de Investigación, Desarrollo e Innovación, Carmen Vela, reconoció que los fondos destinados pueden mejorar, destacó el esfuerzo realizado por el Ejecutivo en aumentar la financiación destinada a este campo. En este sentido explicó que actualmente el 28 por ciento de los fondos destinados a investigación y desarrollo se dedican al área sanitaria. De hecho, dijo, es él área donde más recursos se destina.

El Global
Fecha: lunes, 24 de abril de 2017
Fecha Publicación: lunes, 24 de abril de 2017
Página: 5
Nº documentos: 1

Recorte en B/N % de ocupación: 35,07 Valor: 754,01€ Periodicidad: Semanal Tirada: No disp. Difusión: 24.148

En buenas manos

Invertir en oncología

Bartolomé Beltrán
Jefe de servicios médicos A3Media

A veces los datos ponen sobre la mesa realidades concretas que pasan desapercibidas en el devenir de nuestras actividades asistenciales y curativas. Todo ello porque intentamos darle rienda suelta a un objetivo multidisciplinar y sobre todo de las políticas sanitarias económicas como es el caso de la sostenibilidad. Recordemos por tanto las cifras del problema. Uno de cada dos hombres y una de cada tres mujeres tendrá cáncer a lo largo de su vida. La incidencia del cáncer en España ha aumentado más de lo previsto. En 2015 se han registrado 247.771 casos nuevos de cáncer (148.827 en varones y 98.944 en mujeres) lo que supone que se ha sobrepasado en más de 1.000 las estimaciones hechas para el año 2020, basadas en el crecimiento demográfico.

Los tipos de cáncer más frecuentemente diagnosticados en el año 2015, sumando ambos sexos, fueron colorrectal (41.441 casos), próstata (33.370 casos), pulmón (28.347 casos), mama (27.747 casos) y vejiga (21.093 casos).

Días atrás expertos en investigación oncológica se reunieron con motivo del Día de la Innovación en Cáncer. El doctor **Carlos Camps**, presidente de Aseica, el doctor **Miguel Martín**, presidente de SEOM, y el doctor **Eduardo Díaz-Rubio,** vicepresidente de la RANM, lideraron la Jornada.

Entre las matizaciones resultaron clarificadoras las ponencias de la doctora **Pilar Garrido**, el doctor **Carracedo** y la del doctor **José Ramón Luis-Yagüe** que sustituyó, por la agenda del día, a **Humberto Arnés**, director general de Farmaindustria.

Uno de cada dos hombres y una de cada tres mujeres tendrá cáncer a lo largo de su vida, la incidencia del cáncer en España ha aumentado más de lo previsto

Estamos ante 250.000 nuevos casos de cáncer al año y nos llevamos las manos a la cabeza por los gastos farmacológicos cuando en concreto, de los 61.947 millones de euros de gasto sanitario total del conjunto del SNS, 1.656 millones corresponden al gasto farmacéutico en oncología.

Este escenario no es ajeno al compromiso de la industria farmacéutica con la innovación en el ámbito oncológico. De los 7.000 medicamentos que están en fase de desarrollo en el mundo, 1.813 son fármacos dirigidos al tratamiento del cáncer.

En el caso de España, el 48,5% de los ensayos clínicos llevados a cabo por la industria farmacéutica innovadora en 2015-2016 en colaboración con hospitales y centros de investigación se han desarrollado, según los últimos datos del Proyecto BEST, plataforma de excelencia en investigación clínica de medicamentos en España.

Sin embargo, el gasto en medicamentos oncológicos supone sólo el 2,7% de la factura sanitaria total y el 10% del gasto farmacéutico, según datos de 2014 (último año con datos disponibles de gasto sanitario público total), y ello a pesar del aumento en la incorporación de innovaciones terapéuticas.

Estos datos fueron ofrecidos por el doctor José Ramón Luis-Yagüe, director de Relaciones con las Comunidades Autónomas de Farmaindustria.

No hay nada que preocupe más a los expertos en este momento que una buena coordinación de los esfuerzos para conseguir la eficacia y la eficiencia deseada. Lo hemos hecho con los trasplantes y se avanzó mucho en su momento en el ámbito cardiovascular. Nos toca ahora resolver el reto de la oncología. Esa disciplina diabólica que mata y altera nuestras vidas. Seguro.

Gaceta Médica
Fecha: lunes, 24 de abril de 2017
Fecha Publicación: lunes, 24 de abril de 2017
Página: 6
Nº documentos: 1

Recorte en B/N % de ocupación: 35,35 Valor: 707,04€ Periodicidad: Semanal Tirada: 24.000 Difusión: 20.000

Las Claves

Cáncer, innovar para ahorrar

BARTOLOMÉ BELTRÁN,
Jefe de los servicios médicos de *A3media*

Debido a su alta prevalencia, y de acuerdo con los datos del Instituto Nacional de Estadística (INE), el cáncer constituye una de las principales causas de ingreso hospitalario en España. En 2015 los tumores fueron la tercera causa de estancia hospitalaria (3.599.306 estancias), por detrás de las enfermedades del aparato circulatorio (3.886.462 estancias) y respiratorio (3.886.462).

Según datos de la SEOM, la supervivencia de los pacientes con cáncer en nuestro país es similar a la del resto de países de nuestro entorno situándose en España en un 53 por ciento a los cinco años.

A veces los datos, ponen sobre la mesa realidades concretas que pasan desapercibidas en el devenir de nuestras actividades asistenciales y curativas. Todo ello porque intentamos darle rienda suelta a un objetivo multidisciplinar y sobre todo de las políticas sanitarias económicas como es el caso de la sostenibilidad. Recordemos por tanto las cifras del problema. Uno de cada dos hombres y una de cada tres mujeres tendrá cáncer a lo largo de su vida. La incidencia del cáncer en España ha aumentado más de lo previsto. En 2015 se han registrado 247.771 casos nuevos de cáncer (148.827 en varones y 98.944 en mujeres) lo que supone que se ha sobrepasado en más de 1.000 las estimaciones hechas para el año 2020, basadas en el crecimiento demográfico.

> Según datos de SEOM la supervivencia en cáncer en España es de un 53 por ciento a los cinco años

Los tipos de cáncer más frecuentemente diagnosticados en el año 2015, sumando ambos sexos, fueron colorrectal (41.441 casos), próstata (33.370 casos), pulmón (28.347 casos), mama (27.747 casos) y vejiga (21.093 casos).

Días atrás expertos en investigación oncológica se reunieron con motivo del Día de la Innovación en Cáncer. El Dr. Carlos Camps, presidente de ASEICA, el Dr. Miguel Martín, presidente de SEOM, y el Dr. Eduardo Díaz-Rubio, vicepresidente de la RANM, lideraron la Jornada.

Entre las matizaciones resultaron clarificadoras las ponencias de la Dra. Pilar Garrido, el Dr. Carracedo y la del Dr. Luis-Yagüe que sustituyó, por la agenda del día, a Humberto Arnés, D.G. de Farmaindustria.

Estamos ante 250.000 nuevos casos de cáncer al año y nos llevamos las manos a la cabeza por los gastos farmacológicos cuando en concreto, de los 61.947 millones de euros de gasto sanitario total del conjunto del SNS, 1.656 millones corresponden al gasto farmacéutico en oncología.

Este escenario no es ajeno al compromiso de la industria farmacéutica con la innovación en el ámbito oncológico. De los 7.000 medicamentos que están en fase de desarrollo en el mundo, 1.813 son fármacos dirigidos al tratamiento del cáncer.

En el caso de España, el 48,5% de los ensayos clínicos llevados a cabo por la industria farmacéutica innovadora en 2015-2016 en colaboración con hospitales y centros de investigación se han desarrollado, según los últimos datos del Proyecto BEST, plataforma de excelencia en investigación clínica de medicamentos en España.

Sin embargo, el gasto en medicamentos oncológicos supone sólo el 2,7% de la factura sanitaria total y el 10% del gasto farmacéutico, según datos de 2014 (último año con datos disponibles de gasto sanitario público total), y ello a pesar del aumento en la incorporación de innovaciones terapéuticas. Estos datos fueron ofrecidos por el doctor José Ramón Luis-Yagüe, director de Relaciones con las Comunidades Autónomas de Farmaindustria.

No hay nada que preocupe más a los expertos en este momento que una buena coordinación de los esfuerzos para conseguir la eficacia y la eficiencia deseada. Lo hemos hecho con los trasplantes y se avanzó mucho en su momento en el ámbito cardiovascular. Nos toca ahora resolver el reto de la oncología. Esa disciplina diabólica que mata y altera nuestras vidas. Seguro.

El Global
Fecha: lunes, 24 de abril de 2017
Fecha Publicación: lunes, 24 de abril de 2017
Página: 33
Nº documentos: 1

Recorte en color % de ocupación: 50,53 Valor: 1879,84€ Periodicidad: Semanal Tirada: No disp. Difusión: 24.148

Farmaindustria recuerda que el peso de los oncológicos en el gasto es sólo del 2,7%

La patronal pide buscar fórmulas flexibles que reconozcan el valor de la innovación y faciliten el acceso

MARTA RIESGO
Madrid

Siempre que se plantea el debate sobre las innovaciones en el campo de la oncología, el precio de las mismas y su impacto en los sistemas sanitarios son algunas de las barreras a las que suelen apuntar los expertos. Sin embargo, hasta ahora, o al menos eso dicen las cifras, el impacto está siendo reducido. Así lo puso de manifiesto José Ramón Luis-Yagüe, director de relaciones con las comunidades autónomas de Farmaindustria, durante su ponencia en la Real Academia Nacional de Medicina (RANM), con motivo del Día de la Innovación en Cáncer. "Cuando se habla del precio de estas innovaciones es necesario observar la evolución del gasto farmacéutico en el país", apuntó. Así, dijo, "cuando uno analiza los datos se observa que el gasto en oncología representa tan sólo el 2,7 por ciento del gasto farmacéutico total, y esta cifra se ha mantenido estable en los últimos años".

Sin embargo, está claro que son numerosas las innovaciones que están por llegar y, por ello, es necesario comenzar a trabajar para adoptar fórmulas innovadoras que permitan facilitar su acceso. "Desde la industria siempre abogamos por buscar fórmulas flexibles que reconozcan el valor de la innovación y que faciliten el acceso a estas terapias", explicó. Y es que, según el director de relaciones con las comunidades autónomas de la patronal innovadora, actualmente existen 1.800 moléculas que están siendo investigadas en el campo de la oncología y, entre ellas, "podremos encontrar tratamientos completamente disruptivos".

El director de relaciones con las comunidades autónomas de Farmaindustria, José Ramón Luis-Yagüe, puso el foco en la necesidad de adoptar fórmulas que pongan en valor las innovaciones y faciliten su acceso.

En este sentido, Pilar Garrido, jefe del Servicio de Oncología Médica y de la Unidad de Cáncer de Pulmón del Hospital Ramón y Cajal de Madrid, recordó que las últimas previsiones realizadas apuntan a que el mercado oncológico alcanzará los 173.000 millones de dólares en 2020, lo que plantea, dijo, "la necesidad de abordar el reto de la sostenibilidad de los sistemas; es fundamental". Aquí, se hace fundamental el uso correcto de las nuevas tecnologías, así como un correcto uso de los datos. " Uno de los retos a los que nos enfrentamos es el de saber gestionar los datos de forma correcta, afrontar el Big Data", señaló. Para ello, Garrido aseguró que uno de los pasos fundamentales es la interoperabilidad de la Historia Clínica Electrónica que, dijo, se presenta como un punto fundamental para poder intercambiar datos y avanzar en el abordaje de estas patologías.

En el mismo sentido se pronunció Eduardo Díaz-Rubio, vicepresidente de la RANM. "A día de hoy no podemos comparar datos entre hospitales; y es necesario disponer de resultados y conocer qué es lo que está pasando en el mundo real; tenemos que conocer cuáles son los resultados". En definitiva, dijo, "se trata de ser más eficaces y eficientes".

Así, Díaz-Rubio quiso destacar la importancia de potenciar los trabajos en red en el campo de la oncología. Un punto de vista compartido por Luis-Yagüe, que llamó a una mayor colaboración entre todos los agentes para avanzar en este sentido. "Tenemos que trabajar para favorecer los trabajos en red, aumentar las colaboraciones con autoridades y mundo académico y fomentar las plataformas colaborativas donde participen investigadores básicos y clínicos".

Por último, Jesús Fernández Crespo, director del Instituto de Salud Carlos III recordó que actualmente tan sólo el 16 por ciento de las innovaciones investigadas consiguen llegar al mercado y, las que llegan, dijo, lo hacen en un total de 15 años. En este sentido, el director de este organismo llamó a trabajar de forma colaborativa para lograr reducir los tiempos de entrada en el mercado y aumentar así el número de innovaciones que puedan aportar mejoras significativas a los pacientes.

Gaceta Médica
Fecha: lunes, 24 de abril de 2017
Fecha Publicación: lunes, 24 de abril de 2017
Página: 3
Nº documentos: 1

Recorte en color % de ocupación: 35,34 Valor: 971,97€ Periodicidad: Semanal Tirada: 24.000 Difusión: 20.000

Oncología pide un esfuerzo por reducir la burocracia en EE.CC.

- Reclaman subir el presupuesto de I+D+i un 4,5% al año hasta 2026
- Es necesario seguir apostando "por el desarrollo de nuevos biomarcadores"

Hablar de innovación en el Sistema Nacional de Salud (SNS) no es posible sin pensar en oncología. En este campo se ha avanzado a pasos agigantados pero hay que seguir insistiendo. Por ello, la comunidad científica ha pedido un esfuerzo al Gobierno por seguir impulsando la investigación. La estrategia parece clara: aumentar el presupuesto en I+D+i un 4,5 por ciento anualmente hasta 2026 para conseguir recuperar el nivel de inversión anterior a la crisis, y reducir la burocracia en los ensayos clínicos (EE.CC.).

Es cierto que con el nuevo decreto ha conseguido reducir los trámites y agilizar el proceso, pero aún falta un mayor esfuerzo. Carmen Vela, Secretaria de Estado de I+D+i, asegura que la oncología está a la cabeza de la estrategia del SNS. "Es el área donde más recursos se destina, un 28 por ciento de los fondos de investigación". Aún así, reconoce que hay que seguir trabajando. **Editorial y P7**

Con motivo del Día de la Innovación en Cáncer tuvo lugar un encuentro para radiografiar la situación actual. En la foto: Miguel Martín, presidente de SEOM; Carmen Vela, secretaria de Estado para la I+D+i; Carlos Camps, presidente de Aseica; Eduardo Díaz-Rubio, vicepresidente de la RANM.

Gaceta Médica
Fecha: lunes, 24 de abril de 2017
Fecha Publicación: lunes, 24 de abril de 2017
Página: 7
Nº documentos: 1

Recorte en color % de ocupación: 78,48 Valor: 2158,21€ Periodicidad: Semanal Tirada: 24.000 Difusión: 20.000

Oncología pide un incremento anual del 4,5% en el presupuesto de I+D+i

Reclaman estas subidas anuales hasta 2026 para recuperar el nivel de inversión anterior a la crisis

CARMEN M. LÓPEZ
Madrid

El impulso de la innovación es una prioridad en las agendas de las administraciones sanitarias. Las comunidades autónomas trabajan para potenciar la investigación y ser cada vez más competitivos, pero el esfuerzo tiene que venir por parte de todos. Una idea que se reafirmó en una jornada, organizada por la Asociación Española de Investigadores en Cáncer (Aseica), la Sociedad Española de Oncología Médica (SEOM), y la Real Academia Nacional de Medicina (RANM), con motivo del Día de la Innovación en Cáncer.

Los principales agentes de la investigación oncológica radiografiaron la situación actual, poniendo el foco en el aumento de la financiación y la reducción de la burocracia en el campo de la innovación. Con este hilo conductor, la secretaria de Estado para la Investigación, Desarrollo e Innovación, Carmen Vela, aseguró que el reto de la oncología está a la cabeza de la estrategia del Sistema Nacional de Salud (SNS). "Es el área donde más recursos se destina, un 28 por ciento de todos los fondos de investigación", explicó, al tiempo que reconoció que es consciente de que es necesario aumentar las partidas y por ello, seguirán trabajando para aumentarla.

Para el presidente de Aseica, Carlos Camps, a pesar de los avances que se han conseguido en oncología es necesario que la comunidad científica reclame más financiación, ya que "estamos en cifras similares a las de hace una década". A su juicio, debería producirse un incremento anual del 4,5 por ciento en todos los presupuestos anuales hasta el año 2026, para recuperar así el nivel de inversión previo a la crisis.

Vela además incidió en que entre las principales áreas de mejora hace falta un mayor esfuerzo de acceso a los fondos europeos en el Horizonte 2020. En este contexto comunitario, actualmente España dedica un 8,3 por ciento, y el retorno asciende al 10 por ciento.

Para Miguel Martín, presidente de SEOM, mirar a Europa es importante, sin embargo, al no estar reconocida la carrera investigadora de los profesionales, supone un "tiempo extra" que, aunque cuenta con la implicación de los hospitales y los profesionales, ese esfuerzo ese hace más complicado.

En esta línea, Eduardo Díaz Rubio, vicepresidente de la RANM, puso sobre la mesa la necesidad de mejorar la posición de España en materia de ensayos clínicos en fase I. La medicina de precisión avanza también y por ello, los esfuerzos se deben centrar en el desarrollo de nuevos biomarcadores y plataformas para tratar a los pacientes es un reclamo del sector. "Existen deficiencias para delimitar los centros de referencia y su acreditación", añadió Díaz Rubio. También destacó la evaluación y la comparación de resultados como otro de los desafíos pendientes. "Necesitamos tener resultados en vida real, y para ello, hay que comenzar a pensar en el *big data*", aseguró.

Miguel Martín, presidente de SEOM, Carmen Vela, secretaria de Estado para la I+D+i; Carlos Camps, presidente de Aseica; Eduardo Díaz-Rubio, vicepresidente de la RANM.

> La medicina de precisión avanza, pero hay que centrarse en el desarrollo de nuevos biomarcadores

España 'early adopter'

El nuevo decreto de ensayos clínicos que apenas lleva un año en vigor ha servido como acicate para reducir la burocracia en la realización de los estudios. Así lo considera José Ramón Luis-Yagüe, director del Departamento de Relaciones con las CC.AA. de Farmaindustria, que explicó que se ha mejorado la velocidad en los informes de autorización y se ha optimizado la competitividad. El experto, además, comentó que el compromiso de la industria farmacéutica con la innovación en el ámbito oncológico es fuerte, hasta el punto de que, España se ha convertido en referente en materia de ensayos clínicos. De los 7.000 medicamentos que están en fase de desarrollo en el mundo, 1.813 son fármacos dirigidos al tratamiento del cáncer. "En el caso de España, el 48,5 por ciento de los ensayos clínicos llevados a cabo por la industria innovadora entre 2015-2016 en colaboración con hospitales y centros de investigación se han desarrollado en el ámbito de la oncología".

En cuanto a los ensayos en fase I, Luis-Yagüe replicó que actualmente existen 37 unidades que trabajan en fases tempranas, frente a las 17 que existían en 2007.

Cohesión y trabajo en red

El respaldo del Instituto de Salud Carlos III es otra herramienta del SNS. Como explicó su director, Jesús Fernández, el objetivo es fomentar la investigación para que tenga un impacto real en el sistema; además potenciar la investigación no sólo en las nuevas terapias, sino también en la gestión y los procesos; y por último, diseñar y financiar estructuras que permitan la cohesión entre diversos organismos del SNS, y con Europa. Actualmente, las redes de colaboración entre los distintos investigadores se llevan a cabo gracias a los Ciber. Es el caso del Ciberonc donde el trabajo en red en materia de oncología es posible.

Por otra parte, Fernández insistió en reducir el periodo en el que se desarrollan los fármacos, que actualmente ronda los 15 años. " El 16 por ciento de los descubrimientos en biomedicina se traducen en productos factibles, por tanto, deberíamos ser capaces de aumentar ese 16 por ciento y disminuir el tiempo de desarrollo". Para Pilar Garrido, jefa de Sección de Oncología del Hospital Ramón y Cajal, es significativo el hecho de que tan solo el tres por ciento de los pacientes son incluidos en los EE.CC., lo que a su juicio, complica la reducción de la barrera de los 15 años.

A juicio de Joaquín Arribas, presidente de Ciberonc, uno de los errores que también frena el avance en la investigación española es la distinción entre investigadores básicos y clínicos. Los expertos consideran que los investigadores españoles se pueden equiparar con los europeos, pero para aumentar la calidad es preciso apostar por la investigación traslacional y mejorar los recursos para la formación.

La Razón - Suplemento ATUSALVD
Fecha: domingo, 23 de abril de 2017
Fecha Publicación: domingo, 23 de abril de 2017
Página: 2
Nº documentos: 1

Recorte en B/N % de ocupación: 16,78 Valor: 3887,27€ Periodicidad: Puntual Tirada: 110.337 Difusión: 79.802

EN BUENAS MANOS

Innovar en cáncer

DR.
BARTOLOMÉ
BELTRÁN

Expertos en investigación oncológica se han reunido con motivo del Día de la Innovación en Cáncer. El doctor Carlos Camps, presidente de Aseica; el doctor Miguel Martín, presidente de SEOM; y el doctor Eduardo Díaz-Rubio, vicepresidente de la RANM, han liderado la Jornada.

Entre las matizaciones resultaron clarificadoras las ponencias de la doctora Pilar Garrido, el doctor Carracedo y la del doctor Luis-Yagüe que sustituyó, por la agenda del día, a Humberto Arnés, director general de Farmaindustria.

Estamos ante 250.000 nuevos casos de cáncer al año y nos llevamos las manos a la cabeza por los gastos farmacológicos cuando en concreto, de los 61.947 millones de euros de gasto sanitario total del conjunto del SNS, 1.656 millones corresponden al gasto farmacéutico en oncología.

Las nuevas terapias han contribuido a conseguir que dos de cada tres personas diagnosticadas de cáncer sobrevivivan como mínimo cinco años, indicó el doctor Luis-Yagüe. Hoy contamos con más de 1.800 antitumorales en fase de desarrollo. En definitiva, para que anotemos los datos con precisión quiero recordar que en España, el gasto en medicamentos oncológicos supone sólo el 2,7 por ciento de la factura sanitaria total y el 10 por ciento del gasto farmacéutico.

«Contamos con más de 1.800 antitumorales en fase de desarrollo. *Estamos inmersos en la medicina de precisión»*

Estamos inmersos en la medicina de precisión y para eso asistimos a innovaciones como los test diagnósticos, los tratamientos dirigidos, combinados y un elemento como la biopsia líquida, con la que podemos encontrar huellas biológicas que deja el cáncer en los fluidos. Es lo que hay. Seguro.

Diario Médico
Fecha: jueves, 20 de abril de 2017
Fecha Publicación: jueves, 20 de abril de 2017
Página: 2
Nº documentos: 1

Recorte en color % de ocupación: 35,88 Valor: 1908,83€ Periodicidad: Diaria Tirada: No disp. Difusión: 39.247

"La investigación académica está muerta"

Los oncólogos han aprovechado el Día de la Innovación en Cáncer para reclamar más recursos y una ley que active la I+D+i oncológica

MADRID
JOSÉ A. PLAZA
japlaza@unidadeditorial.es

La Sociedad Española de Oncología Médica (SEOM), la Real Academia Nacional de Medicina (RANM) y la Asociación Española de Investigadores en Cáncer (Aseica) han organizado este miércoles una jornada para conmemorar en Día de la Innovación en Cáncer.

En la jornada han participado, entre otros, la secretaria de Estado de I+D+i, Carmen Vela; el director del Instituto de Salud Carlos III, Jesús Fernández Crespo; el presidente de la SEOM, Miguel Martín; Carlos Camps, presidente de Aseica, y Eduardo Díaz Rubio, académico de la RANM y Jefe de Servicio de Oncología Médica en el Hospital Clínico San Carlos de Madrid.

La impresión que han dejado los participantes es una mezcla entre el progresa adecuadamente y el necesita mejorar, más cercana a esta última valoración. Vela considera que el vaso está más lleno que vacío, ha dicho que la innovación es la base de los estudios en cáncer y ha aplaudido la investigación básica y clínica en España. También ha agradecido el trabajo de los investigadores, que han pedido más recursos.

LUIS CAMACHO

Jesús Fernández Crespo, Miguel Martín, Carlos Camps, Eduardo Díaz Rubio y Joaquín Arribas, en una de las mesas celebradas ayer miércoles en la Real Academia de Medicina con motivo de la conmemoración del Día de la Innovación en Oncología.

Los demás participantes no se han mostrado tan optimistas. Al respecto, Martín ha dicho que una ley de mecenazgo supondría un impulso fundamental para la I+D+i oncológica, que necesita más financiación. Su idea ha sido apoyada por los académicos de Medicina. Martín ha dejado una de las frases del día: "La investigación académica en España está muerta"

El presidente de SEOM ha dicho que los mayores avances se están dando en estudios en fase temprana, una idea que, desde la industria, ha corroborado José Ramón Luis Yagüe, director de relaciones con las autonomías en Farmaindustria. Martín también ha apuntado que la carrera investigadora "no está reconocida", lo que dificulta la participación en proyectos europeos.

Díaz Rubio ha pedido "conocer los resultados para mejorar", aludiando a la necesidad de mejorar en evaluación y en conocimiento de datos y resultados en salud. Un mejor manejo del big data es fundamental, a su juicio.

Desde el Instituto de Salud Carlos III, Fernández Crespo ha añadido la necesidad de mejorar los datos de transferencia tecnológica y del conocimiento. Según ha señalado, sólo el 16 por ciento de investigaciones se convierten en productos al cabo de 15 año. Innovar en procesos y gestiónes perentorio, ha concluido.

En la jornada, en la que también han tenido espacio los medios de comunicación, ha participado Raquel Serrano, redactora de DM.

Diario Médico - Noticias
Fecha: jueves, 20 de abril de 2017
Fecha Publicación: jueves, 20 de abril de 2017
Página: 3
Nº documentos: 1

Recorte en B/N % de ocupación: 71,10 Valor: 2417,44€ Periodicidad: Puntual Tirada: No disp. Difusión: 39.247

"La investigación académica está muerta”

MADRID JOSÉ A. PLAZA JAPLAZA@UNIDADEDITORIAL.ES LUIS CAMACHO

20/04/2017 0:00:00

SANIDAD

GENERAL

La Sociedad Española de Oncología Médica (SEOM), la Real Academia Nacional de Medicina (RANM) y la Asociación Española de Investigadores en Cáncer (Aseica) han organizado este miércoles una jornada para conmemorar en Día de la Innovación en Cáncer.

En la jornada han participado, entre otros, la secretaria de Estado de I+D+i, Carmen Vela; el director del Instituto de Salud Carlos III, Jesús Fernández Crespo; el presidente de la SEOM, Miguel Martín; Carlos Camps, presidente de Aseica, y Eduardo Díaz Rubio, académico de la RANM y Jefe de Servicio de Oncología Médica en el Hospital Clínico San Carlos de Madrid.

La impresión que han dejado los participantes es una mezcla entre el progresa adecuadamente y el necesita mejorar, más cercana a esta última valoración. Vela considera que el vaso está más lleno que vacío, ha dicho que la innovación es la base de los estudios en cáncer y ha aplaudido la investigación básica y clínica en España. También ha agradecido el trabajo de los investigadores, que han pedido más recursos.

Los demás participantes no se han mostrado tan optimistas. Al respecto, Martín ha dicho que una ley de mecenazgo supondría un impulso fundamental para la I+D+i oncológica, que necesita más financiación. Su idea ha sido apoyada por los académicos de Medicina. Martín ha dejado una de las frases del día: "La investigación académica en España está muerta"

El presidente de SEOM ha dicho que los mayores avances se están dando en estudios en fase temprana, una idea que, desde la industria, ha corroborado José Ramón Luis Yagüe, director de relaciones con las autonomías en Farmaindustria. Martín también ha apuntado que la carrera investigadora "no está reconocida", lo que dificulta la participación en proyectos europeos.

Díaz Rubio ha pedido "conocer los resultados para mejorar", aludiando a la necesidad de mejorar en evaluación y en conocimiento de datos y resultados en salud. Un mejor manejo del big data es fundamental, a su juicio.

Desde el Instituto de Salud Carlos III, Fernández Crespo ha añadido la necesidad de mejorar los datos de transferencia tecnológica y del conocimiento. Según ha señalado, sólo el 16 por ciento de investigaciones se convierten en productos al cabo de 15 año. Innovar en procesos y gestiónes perentorio, ha concluido.

En la jornada, en la que también han tenido espacio los medios de comunicación, ha participado Raquel Serrano, redactora de DM.

Investigadores piden más financiación e incentivos a la inversión privada en oncología

Es necesario que se asegure un porcentaje del PIB destinado a ciencia

Temas relacionados:

I+D+i(/cronologia/noticias/meta/i-d-i) - Incentivos fiscales(/cronologia/noticias/meta/incentivos-fiscales) - Innovación(/cronologia/noticias/meta/innovacion) - Oncología(/cronologia/noticias/meta/oncologia) - Presupuestos(/cronologia/noticias/meta/presupuestos) - Oncología(/cronologia/noticias/meta/oncologia) - Farmaindustria(/cronologia/noticias/meta/farmaindustria) - SEOM(/cronologia/noticias/meta/seom) - Sociedad Española de Oncología Médica(/cronologia/noticias/meta/sociedad-espanola-de-oncologia-medica) - SEOM(/cronologia/noticias/meta/seom) - Aseica(/cronologia/noticias/meta/aseica) - SEOM(/cronologia/noticias/meta/seom) - Carmen Vela(/cronologia/noticias/meta/carmen-vela) - Investigación(/cronologia/noticias/meta/investigacion)

(whatsapp://send?text=Investigadores piden más financiación e incentivos a la inversión privada en oncología - http://www.elglobal.net/industria-farmaceutica/investigadores-piden-mas-financiacion-e-incentivos-a-la-inversion-privada-en-oncologia-EK851060)

Herramientas

Imprimir

Enviar

MARTA RIESGO Madrid | **19 abr 2017 - 12:00 h** | **ElGlobal.net(https://twitter.com/elglobalnet)**

Con motivo del **Día de la Innovación en Cáncer**, **los investigadores españoles han querido solicitar a la administración un mayor esfuerzo en lo referente a financiación.** Así se ha puesto de manifiesto durante la celebración de una jornada este miércoles, organizada por la **Asociación Española de Investigadores en Cáncer (Aseica),(/cronologia/noticias/meta/aseica) la Sociedad Española de Oncología Médica (SEOM)(/cronologia/noticias/meta/seom) y la Real Academia Nacional de Medicina (RANM(/cronologia/noticias/meta/real-academia-de-medicina))** donde se ha puesto de manifiesto la necesidad de eliminar la brecha que separa la investigación española de la europea apostando por un sistema que **incentive la inversión privada de grandes compañías** y que, además, asegure un porcentaje fijo del PIB destinado a ciencia.

En este sentido, **Carlos Camps, presidente de Aseica, ha asegurado que, a pesar de los importantes avances que ha conseguido la investigación oncológica española** en los últimos años, "es preciso reivindicar una mejor financiación porque estamos en cifras similares a las de hace una década". Así ha apuntado a la necesidad de aplicar un incremento anual del 4,5 por ciento en todos los presupuestos anuales hasta 2026".

Por su parte, **Miguel Martín, presidente de SEOM ha solicitado "urgentemente una Ley de Mecenazgo** que estimule las donaciones privadas". Desde su punto de vista, actualmente "no existen incentivos fiscales razonables para este tipo de donaciones a pesar de los beneficios que estas aportan en términos de sostenibilidad".

No obstante, la **secretaria de Estado de I+D+i, Carmen Vela, ha destacado el esfuerzo del Ejecutivo por aumentar la financiación destinada a este campo**. En este sentido ha explicado que actualmente el 28 por ciento de los fondos destinados a investigación y desarrollo se dedican al área sanitaria. De hecho, ha dicho, **es él área donde más recursos se destina.**

Representando a la industria, **el director de relaciones con las comunidades autónomas de Farmaindustria(/cronologia/noticias**

Lo último | Lo + leído | Lo + compartido

1 La OPR generará ahorros por valor de 88 millones de euros (/industria-farmaceutica/la-opr-generara-ahorros-por-valor-de-88-millones-de-euros-LX880591)

2 El CGCOF estrena perfil en Instragram (/farmacia/el-cgcof-aumenta-su-presencia-en-redes-sociales-con-instagram-FX880465)

3 Aproafa en tiempos de transparencia: 15 años sin una auditoría (/editorial-opinion/editorial/aproafa-en-tiempos-de-transparencia-15-anos-sin-una-auditoria-EG877611)

4 Las fusiones en la distribución, ¿refuerzan o debilitan el modelo? (/farmacia/las-fusiones-en-la-distribucion-refuerzan-o-debilitan-el-modelo-farmaceutico-XG877527)

5 "El aumento del gasto siempre lo acabamos pagando los mismos" (/farmacia/el-aumento-del-gasto-siempre-lo-acabamos-pagando-los-mismos-XG877550)

6 Valencia presenta en sociedad su plan Resi-EQiFar a la farmacia hospitalaria (/farmacia/valencia-presenta-en-sociedad-su-plan-resi-eqifar-a-la-farmacia-hospitalaria-GG877495)

7 La Comisión de Sanidad aprueba el 86 por ciento de las iniciativas presentadas (/politica-sanitaria/la-comision-de-sanidad-aprueba-el-86-por-ciento-de-las-iniciativas-presentadas-DG877445)

8 El borrador, el 'innovómetro' y su legado (/politica-sanitaria/el-borrador-el-innovometro-y-su-legado-KG877419)

9 Encarnación Cruz, nueva directora general de Farmacia del Ministerio (/politica-sanitaria/encarnacion-cruz-nueva-directora-general-de-farmacia-del-ministerio-IG877381)

10 Kern Pharma anuncia la compra de Acta Farma (/industria-farmaceutica/kern-pharma-anuncia-la-compra-de-acta-farma-YG877357)

(http://ads.eu.e-planning.net/ei/3/5f2/Sección/300x300_HispanoLuso?rnd=0.6320705072582549&pb=623cf44a6a64eb51&fi=4b8ed7172eae929e&ur=http%3A//www.elglobal.net/industria-farmaceutica/investigadores-piden-mas-financiacion-e-incentivos-a-la-inversion-privada-en-oncologia-EK851060)

/meta/farmaindustria), José Ramón Luis Yagüe, puso sobre la mesa la necesidad de reforzar las **colaboraciones de todos los agentes con el mundo académico, así como la adopción de plataformas colaborativas que favorezcan el trabajo en red.** Por otro lado, ha querido destacar los avances realizados en este área en materia de innovación, con la incorporación de nuevos fármacos que están aportando grandes beneficios en el abordaje de estas patologías. En este sentido, ha querido destacar la necesidad de establecer fórmulas innovadoras que pongan en valor estas innovaciones y que mejoren el acceso.

0 Comments elglobal.net 1 Login

Recommend Share Sort by Best

Start the discussion…

Be the first to comment.

ALSO ON ELGLOBAL.NET

La SEFH dice que dispensar DH en hospitales …
2 comments • 2 months ago•
tomás — ¿Estarían dispuestas la oficinas de farmacia a tener en stock …

Becas a proyectos "memorables" que hagan …
1 comment • 8 months ago•
Residencia la Seu Valencia — Una detección precoz de la enfermedad es clave ya …

Secpre denuncia el intrusismo en las …
1 comment • 2 months ago•
Dra. Ainhoa Placer — Mucho cuidado con el intrusismo y el low cost!La salud es lo …

Los farmacéuticos asturianos se forman en habilidades …
1 comment • 4 days ago•
Eduardo Mariño Hernández — Es impresionante el gran desconocimiento que se …

Subscribe Add Disqus to your siteAdd DisqusAdd Privacy

(http://ads.eu.e-planning.net/ei/3/5f2/Home/300x300_A3Media?rnd=0.6320705072582549&pb=a5eceb3c1076f018&fi=4b8ed7172eae929e&ur=http%3A//www.elglobal.net/industria-farmaceutica/investigadores-piden-mas-financiacion-e-incentivos-a-la-inversion-privada-en-oncologia-EK851060)

(/farmacia/los-farmaceuticos-se-ponen-en-forma-para-asesorar-sobre-nutricion-y-actividad-fisica-JA828946)

Las boticas 'se ponen a punto' para formar en nutrición y actividad física(/farmacia/los-farmaceuticos-se-ponen-en-forma-para-asesorar-sobre-nutricion-y-actividad-fisica-JA828946)

(/farmacia/la-fh-avanza-en-su-transformacion-a-traves-de-12-iniciativas-YB829166)

12 experiencias transformadoras para la Farmacia Hospitalaria(/farmacia/la-fh-avanza-en-su-transformacion-a-traves-de-12-iniciativas-YB829166)

(/farmacia/los-farmaceuticos-se-ponen-en-forma-para-asesorar-sobre-nutricion-y-actividad-fisica-JA828946)

Las boticas 'se ponen a punto' para formar en nutrición y actividad física(/farmacia/los-farmaceuticos-se-ponen-en-forma-para-asesorar-sobre-nutricion-y-actividad-fisica-JA828946)

Twitter

Tweets sobre "elglobalnet OR elglobal.net" (https://twitter.com/search?q=elglobalnet+OR+elglobal.net)

Suplementos y Especiales

Director: Manuel Romero **Martes**, 09 mayo 2017 | Suscríbete al **BOLETÍN** | RSS

Buscar en lavozlibre.com

LAVOZLIBRE

PORTADA | ACTUALIDAD | CONFLICTO | MEDIOS | OPI-BLOGS | CULTURA | DEPORTES | SALUD | OCIO | VIVA LA VIDA | TECNOLOGÍA | MADRID

Oncólogos piden aumentar la financiación en la investigación del cáncer y mejorar los sistemas de información de datos

Europa Press
miércoles, 19 de abril de 2017, 14:34

MADRID, 19 (EUROPA PRESS)

Oncólogos españoles han destacado la necesidad de aumentar la financiación para la investigación de las enfermedades oncológicas y, además, mejorar los sistemas de información de datos que se generan en los diferentes procesos que giran en torno a la investigación e innovación en cáncer.

Los expertos se han pronunciado así en una jornada celebrada con motivo del Día de la Innovación en Cáncer y organizada por la Asociación Española de Investigadores en Cáncer (ASEICA), la Sociedad Española de Oncología Médica (SEOM) y la Real Academia Nacional de Medicina (RANM).

Allí, y aunque han recordado que la investigación en España tiene una calidad "excelente", han avisado de la importancia de aumentar los recursos tanto por parte de las administraciones públicas, como de la sociedad y las grandes empresas.

Y es que, tal y como ha lamentado el presidente de ASEICA, Carlos Camps, en España son las pymes y el sistema público los que más invierten en investigación, desarrollo e innovación, mientras que en otros países europeos, como por ejemplo Alemania o Francia, son las grandes compañías las que ejecutan el 80 por ciento de dicha inversión.

"A pesar de los importantes avances que ha conseguido la investigación oncológica española en los últimos años, es preciso que la comunidad científica reivindique la necesidad de mejorar la financiación porque estamos en cifras similares a las de hace una década. Debería producirse un incremento anual del 4,5 por ciento en todos los presupuestos anuales hasta el año 2026 para que podamos recuperar el nivel de inversión previo a la crisis", ha argumentado Camps.

Asimismo, el presidente de SEOM, Miguel Marín, ha añadido también la necesidad "urgente" de impulsar una ley del mecenazgo en España, recordando que desde hace años está bloqueada por "razones políticas". En este sentido, ha criticado el sin sentido que tiene que actualmente sólo se puedan reciben incentivos fiscales las pequeñas empresas que realizan donaciones pero no las grandes.

Una media que, a su juicio, sería especialmente relevante para la investigación clínica académica en cáncer, la cual se encuentra "prácticamente imposibilitada" para la realización de estudios necesarios que "no interesan a la industria farmacéutica".

"PARA INNOVAR HAY QUE IMPORTAR EL CONOCIMIENTO"

Además, el vicepresidente de la RANM, Eduardo Díaz Rubio, ha subrayado la importancia de mejorar los estudios en fase I que se realizan en España y conocer los diferentes centros de referencia que hay en España en torno a la investigación sobre el cáncer.

En este punto, el experto ha alertado de que no se conocen los resultados que se obtienen, tanto en los estudios como en la práctica clínica, que se realiza en los diferentes hospitales españoles y en distintos grupos de investigación.

Un desconocimiento que, según ha añadido la jefa de sección de tumores torácicos del Hospital Ramón y Cajal de Madrid, Pilar Garrido, entronca con los sistemas de tecnología e información que se dispone actualmente. "Se necesita que la tecnología se implemente en una forma más sensata y reporte información útil a los clínicos. Y es que, estamos perdiendo el 90 por ciento de la información que se genera cuando un paciente acude a la consulta", ha recalcado Garrido.

De la misma opinión se ha mostrado el miembro del CIC BioGUNE, Arkaitz Carracedo,

Recomendar 0

Twittear

G+1 0

LAVOZLIBRE ahora en portada

La Generalitat mantiene el desafío y saca a concurso las urnas del referéndum

Así será el debate entre Sánchez, Díaz y López, que busca moderadora

Valls se sube al carro de Macron y será su candidato en las legislativas

Urdangarin, cerca de ver agravada su pena

Risto se estrena con insulto machista y audiencia discreta

Brigitte Macron en datos: así es la primera dama de Francia

Este sitio web utiliza cookies propias y de terceros para ofrecer una mejor navegación. Continuar navegando implica la aceptación de su uso.
Aceptar Rechazar Aviso legal

conocimiento", ha enfatizado.

Por su parte, el director del Instituto de Salud Carlos III, Jesús Fernández Crespo, ha destacado la necesidad de acortar los tiempos desde que se investiga un fármaco hasta que se comercializa, plazo que actualmente se sitúa en torno a los 15 años.

Finalmente, la secretaria de Estado para la Investigación, Desarrollo e Innovación, Carmen Vela, ha asegurado que España tiene un papel "destacado" en Europa, en cuanto a investigación se refiere.

Comentarios

Comenta esta información

Usuario:

Comentario:

Ver condiciones Ver términos legales

Código de seguridad: **Copia el código:**

GENERAR OTRO CÓDIGO

ENVIAR

Se publicará en breve

La Voz Libre en tu correo

¿Quieres recibir en tu correo lo más destacado que publicamos en La Voz Libre?

Correo-e suscríbete

La Voz Libre
15 330 Me gusta

Me gusta esta página

Sé el primero de tus amigos en indicar que le gusta esto.

La Voz Libre on Facebook

SERVICIOS

La Voz Libre
Seguir +1

© 2017 www.lavozlibre.com
info@lavozlibre.com - Tel. (+34) 914 315 498

Foto: TOPHER COX TAC 19/04/2017

Oncólogos piden aumentar la financiación en la investigación del cáncer y mejorar los sistemas de información de datos

Oncólogos españoles han destacado la necesidad de aumentar la financiación para la investigación de las enfermedades oncológicas y, además, mejorar los sistemas de información de datos que se generan en los diferentes procesos que giran en torno a la investigación e innovación en cáncer.

SOCIAL

Facebook

Síguenos (http://www.facebook.com/diariomultimedia)

Twitter

Síguenos (http://www.twitter.com/aldiamultimedia)

MADRID, 19 (EUROPA PRESS) Oncólogos españoles han destacado la necesidad de aumentar la financiación para la investigación de las enfermedades oncológicas y, además, mejorar los sistemas de información de datos que se generan en los diferentes procesos que giran en torno a la investigación e innovación en cáncer. Los expertos se han pronunciado así en una jornada celebrada con motivo del Día de la Innovación en Cáncer y organizada por la Asociación Española de Investigadores en Cáncer (ASEICA), la Sociedad Española de Oncología Médica (SEOM) y la Real Academia Nacional de Medicina (RANM). Allí, y aunque han recordado que la investigación en España tiene una calidad "excelente", han avisado de la importancia de aumentar los recursos tanto por parte de las administraciones públicas, como de la sociedad y las grandes empresas. Y es que, tal y como ha lamentado el presidente de ASEICA, Carlos Camps, en España son las pymes y el sistema público los que más invierten en investigación, desarrollo e innovación, mientras que en otros países europeos, como por ejemplo Alemania o Francia, son las grandes compañías las que ejecutan el 80 por ciento de dicha inversión. "A pesar de los importantes avances que ha conseguido la investigación oncológica española en los últimos años, es preciso que la comunidad científica reivindique la necesidad de mejorar la financiación porque estamos en cifras similares a las de hace una década. Debería producirse un incremento anual del 4,5 por ciento en todos los presupuestos anuales hasta el año 2026 para que podamos recuperar el nivel de inversión previo a la crisis", ha argumentado Camps. Asimismo, el presidente de SEOM, Miguel Marín, ha añadido también la necesidad "urgente" de impulsar una ley del mecenazgo en España, recordando que desde hace años está bloqueada por "razones políticas". En este sentido, ha criticado el sin sentido que tiene que actualmente sólo se puedan reciben incentivos fiscales las pequeñas empresas que realizan donaciones pero no las grandes. Una media que, a su juicio, sería especialmente relevante para la investigación clínica académica en cáncer, la cual se encuentra "prácticamente imposibilitada" para la realización de estudios necesarios que "no interesan a la industria farmacéutica". "PARA INNOVAR HAY QUE IMPORTAR EL CONOCIMIENTO" Además, el vicepresidente de la RANM, Eduardo Díaz Rubio, ha subrayado la importancia de mejorar los estudios en fase I que se realizan en España y conocer los diferentes centros de referencia que hay en España en torno a la investigación sobre el cáncer. En este punto, el experto ha alertado de que no se conocen los resultados que se obtienen, tanto en los estudios como en la práctica clínica, que se realiza en los diferentes hospitales españoles y en distintos grupos de investigación. Un desconocimiento que, según ha añadido la jefa de sección de tumores torácicos del Hospital Ramón y Cajal de Madrid, Pilar Garrido, entronca con los sistemas de tecnología e información que se dispone actualmente. "Se necesita que la tecnología se implemente en una forma más sensata y reporte información útil a los clínicos. Y es que, estamos perdiendo el 90 por ciento de la información que se genera cuando un paciente acude a la consulta", ha recalcado Garrido. De la misma opinión se ha mostrado el miembro del CIC BioGUNE, Arkaitz Carracedo, quien ha reconocido que el desarrollo tecnológico ha "sobrepasado" la capacidad que tienen los investigadores oncológicos para generar diferentes hipótesis. "La innovación puede ser una finalidad y si quieres innovar a corto plazo hay que importar el conocimiento", ha enfatizado. Por su parte, el director del Instituto de Salud Carlos III, Jesús Fernández Crespo, ha destacado la necesidad de acortar los tiempos desde que se investiga un fármaco hasta que se comercializa, plazo que actualmente se sitúa en torno a los 15 años. Finalmente, la secretaria de Estado para la Investigación, Desarrollo e Innovación, Carmen Vela, ha asegurado que España tiene un papel "destacado" en Europa, en cuanto a investigación se refiere.

VOLVER

Comparte esta noticia:
/?_0H4JEXoB1A0F004)

DIARIOMULTIMEDIA

POLÍTICA DE COOKIES (HTTP://WWW.DIARIOMULTIMEDIA.COM/?PID=CKS)

EDITA

DIARIO MULTIMEDIA
Avd. M-40 Nº 5 y 7
28925 Alcorcón (Madrid)
info@diariomultimedia.com
(mailto:info@diariomultimedia.com)

(http://www.facebook.com/diariomultimedia) (http://www.twitter.com/diariomultimedia)

COPYRIGHT © DIARIOMULTIMEDIA.COM, TODOS LOS DERECHOS RESERVADOS

DÍA DE LA INNOVACIÓN EN CÁNCER

Miguel Martín (SEOM): "La investigación académica está muerta en España"

Los oncólogos han aprovechado la conmemoración este miércoles del Día de la Innovación en Cáncer para insistir en la necesidad de contar con más recursos y con una ley de mecenazgo que impulse la I+D+i oncológica.

José A. Plaza | 19/04/2017 13:16

compartir | Compartir | Like 7 | Twittear

TUS COMPAÑEROS

El doctor Carlos Camps, presidente de ASEICA, ha destacado los avances conseguidos en los últimos años, pero ha pedido más financiación: "Es preciso que la comunidad científica reivindique la necesidad de mejorar la financiación, porque estamos en cifras similares a las de hace una década".

"Debería producirse un incremento anual del 4,5 % en todos los presupuestos anuales hasta el año 2026 para que podamos recuperar el nivel de inversión previo a la crisis", ha añadido.

También ha comparado la situación con otros países del entorno: "En Alemania, Francia o Italia, las grandes compañías ejecutan alrededor de un 80% de la inversión en I+D+i, mientras en España son las pymes y el sistema público los que soportan el mayor peso. Este escenario tiene que revertirse para que podamos empezar a equipararnos a la UE".

El presidente de la SEOM, el doctor Miguel Martín, ha reclamado con urgencia una Ley de Mecenazgo que "estimule las donaciones privadas, entre ellas las donaciones para investigar en cáncer".

"En la actualidad no existen incentivos fiscales razonables para este tipo de donaciones, pese a que pueden cubrir lagunas que la administración no puede abordar y, por tanto, liberan a ésta de inversiones que benefician a los ciudadanos", ha subrayado.

La calidad como reto a conseguir es el aspecto que ha acentuado el doctor Eduardo Díaz-Rubio, vicepresidente de la RANM: "La innovación en calidad abarcaría no solo la investigación clínica y aplicada, sino a la práctica asistencial y a la formación".

Entre las conclusiones de la jornada, figuran la necesidad de eliminar la brecha que separa la investigación española de la europea apostando por un sistema que incentive la inversión privada de grandes compañías y que además asegure un porcentaje fijo del PIB destinado a la ciencia.

En el arranque de esta Jornada, la secretaria de Estado para I+D+i, Carmen Vela, ha explicado los esfuerzos del Gobierno por aumentar la financiación destinada a investigación e innovación de manera sostenida, flexibilizar los trámites administrativos, impulsar la carrera investigadora y alcanzar la excelencia. EFE

Ahora en portada

Corrupción en el 'procés': la Fiscalía rastrea desvíos millonarios en el plan de la secesión

Alerta en la banca: el crédito al consumo empieza a entrar en mora de nuevo

Destacamos Enfermedad celiaca Omeprazol pomelo benzodiacepinas ganglios resiliencia temperatura Agua con limón

Editado por europa press 9 de Mayo 2017

infosalus.com

SALUD FARMACIA ACTUALIDAD MUJER NUTRICIÓN ESTÉTICA ASISTENCIA MAYORES ENFERMEDADES Buscar

DÍA DE LA INNOVACIÓN EN CÁNCER

Oncólogos piden aumentar la financiación en la investigación del cáncer y mejorar los sistemas de información de datos

TOPHER COX

Publicado 19/04/2017 14:34:52 CET

Cáncer

MADRID, 19 Abr. (EUROPA PRESS) -

Oncólogos españoles han destacado la necesidad de aumentar la financiación para la investigación de las enfermedades oncológicas y, además, mejorar los sistemas de información de datos que se generan en los diferentes procesos que giran en torno a la investigación e innovación en cáncer.

Lo más leído en...

Portada

1 Alertan de un aumento de adultización entre niños cada vez más pequeños

2 El cáncer colorrectal, ¿cuál es el perfil de riesgo?

3 Desarrollan tejidos óseos biomiméticos que podrían proporcionar un día una nueva médula ósea

4 Una única dosis alta de radiación directa en el tumor de próstata

5 ¿Debo poner gafas de sol a mi bebé?

Hoy Una semana Un mes

Uso de cookies

Un desconocimiento que, según ha añadido la jefa de sección de tumores torácicos del Hospital Ramón y Cajal de Madrid, Pilar Garrido, entronca con los sistemas de tecnología e información que se dispone actualmente. "Se necesita que la tecnología se implemente en una forma más sensata y reporte información útil a los clínicos. Y es que, estamos perdiendo el 90 por ciento de la información que se genera cuando un paciente acude a la consulta", ha recalcado Garrido.

De la misma opinión se ha mostrado el miembro del CIC BioGUNE, Arkaitz Carracedo, quien ha reconocido que el desarrollo tecnológico ha "sobrepasado" la capacidad que tienen los investigadores oncológicos para generar diferentes hipótesis. "La innovación puede ser una finalidad y si quieres innovar a corto plazo hay que importar el conocimiento", ha enfatizado.

Por su parte, el director del Instituto de Salud Carlos III, Jesús Fernández Crespo, ha destacado la necesidad de acortar los tiempos desde que se investiga un fármaco hasta que se comercializa, plazo que actualmente se sitúa en torno a los 15 años.

Finalmente, la secretaria de Estado para la Investigación, Desarrollo e Innovación, Carmen Vela, ha asegurado que España tiene un papel "destacado" en Europa, en cuanto a investigación se refiere.

Noticia anterior
Epilepsia fotosensible, ¿por qué la desencadena algunas imágenes?

Noticia siguiente
El cáncer colorrectal, ¿cuál es el perfil de riesgo?

Puede cambiar de noticia usando las flechas del teclado (← →)

Te recomendamos

Enlaces Promovidos por Taboola

Convierte una Inversión Mínima en un Ingreso Mensual
Vici

Outlet de Bricolaje : Descuentos hasta 80%
Bricoprivé

Gafas progresivas por 249€ en vez de más de 800€
Gafas.es

Beneficios de beber agua con limón

¿Qué caracteriza a los pechos densos?

5 alimentos para bajar el colesterol

6 signos de alarma y factores de riesgo en cáncer de ovarios

10 consejos para mejorar la circulación de las piernas

14:17
Asistencia
Expertos del Hospital Nisa Vithas Pardo de Aravaca logran que un feto de 18 semanas con infecciones severa sobreviva

14:02
Asistencia
¿Pueden servir las plantas medicinales para aliviar las molestias estomacales en niños?

Uso de cookies

Este sitio emplea cookies de Google para prestar sus servicios, para personalizar anuncios y para analizar el tráfico. Google recibe información sobre tu uso de este sitio web. Si utilizas este sitio web, se sobreentiende que aceptas el uso de cookies.

MÁS INFORMACIÓN ENTENDIDO

aportes a la gestión necesaria para la sustentabilidad de la SALUD PÚBLICA como figura esencial de los servicios sociales básicos para la sociedad humana, para la familia y para la persona como individuo que participa de la vida ciudadana.

miércoles, 19 de abril de 2017

Miguel Martín (SEOM): 'La investigación académica está muerta en España' - DiarioMedico.com

Miguel Martín (SEOM): 'La investigación académica está muerta en España' - DiarioMedico.com

DÍA DE LA INNOVACIÓN EN CÁNCER

Miguel Martín (SEOM): "La investigación académica está muerta en España"

Los oncólogos han aprovechado la conmemoración este miércoles del Día de la Innovación en Cáncer para insistir en la necesidad de contar con más recursos y con una ley de mecenazgo que impulse la I+D+i oncológica.

José A. Plaza | 19/04/2017 13:16

compartir Compartir Like 7

1 de 4 1 2 3 4

Jesús Fernández Crespo, Miguel Martín, Carlos Camps, Eduardo Díaz Rubio y Joaquín Arribas, en una de las mesas celebradas este miércoles en la Real Academia de Medicina con motivo de la conmemoración del Día de la Innovación en Oncología. (Luis Camacho)

G+1 6

SALUD PÚBLICA EN COLAPSO

Propiedad de Juan Carlos Arboleda Zapata: elpulso@elhospital.org.co

SALUD EQUITATIVA

Buscar

AddThis

SHARE

Translate

Seleccionar idioma

Con la tecnología de Google Traductor de Goog

Archivo del blog

▼ 2017 (5217)
► mayo (392)
▼ abril (1293)
SALUD EQUITATIVA [https://saludequitativa.blogspot...
SALUD EQUITATIVA [https://saludequitativa.blogspot...
Did You Know | AHRQ Patient Safety Network
Factors associated with potentially preventable re...
Annual Perspectives | AHRQ Patient Safety Network
Perspectives on Safety | AHRQ Patient Safety Netwo...

Este sitio emplea cookies de Google para prestar sus servicios, para personalizar anuncios y para analizar el tráfico. Google recibe información sobre tu uso de este sitio web. Si utilizas este sitio web, se sobreentiende que aceptas el uso de cookies.

MÁS INFORMACIÓN ENTENDIDO

La Sociedad Española de Oncología Médica (**SEOM**), la Real Academia Nacional de Medicina (**RANM**) y la Asociación Española de Investigadores en Cáncer (**Aseica**) han organizado este miércoles una jornada para conmemorar en **Día de la Innovación en Cáncer**.

En la jornada han participado, entre otros, la secretaria de Estado de I+D+i, **Carmen Vela**; el director del Instituto de Salud Carlos III, **Jesús Fernández Cresp**o; el presidente de la SEOM, **Miguel Martín**; **Carlos Camps**, presidente de Aseica, y **Eduardo Díaz Rubio**, académico de la RANM y Jefe de Servicio de Oncología Médica en el Hospital Clínico San Carlos de Madrid.

La impresión que han dejado los participantes es una mezcla entre el *progresa adecuadamente* y el *necesita mejorar*, más cercana a esta última valoración. Vela considera que el vaso está más lleno que vacío, ha dicho que la innovación es la base de los estudios en cáncer y ha aplaudido la investigación básica y clínica en España. También ha agradecido el trabajo de los investigadores, que han pedido más recursos.

Los demás participantes no se han mostrado tan optimistas. Al respecto, Martín ha dicho que una **ley de mecenazgo** supondría un impulso fundamental para la I+D+i oncológica, que necesita más financiación. Su idea ha sido apoyada por los académicos de Medicina. Martín ha dejado una de las frases del día: "La investigación académica en España está muerta"

El presidente de SEOM ha dicho que **los mayores avances se están dando en estudios en fase temprana**, una idea que, desde la industria, ha corroborado **José Ramón Luis Yagüe**, director de relaciones con las autonomías en Farmaindustria. Martín también ha apuntado que la carrera investigadora "no está reconocida", lo que dificulta la participación en proyectos europeos.

Díaz Rubio ha pedido **"conocer los resultados para mejorar"**, aludiando a la necesidad de mejorar en evaluación y en conocimiento de datos y resultados en salud. Un mejor manejo del *big data* es fundamental, a su juicio.

Desde el Instituto de Salud Carlos III, Fernández Crespo ha añadido la necesidad de **mejorar los datos de transferencia tecnológica y del conocimiento**. Según ha señalado, sólo el 16 por ciento de investigaciones se convierten en productos al cabo de 15 año. Innovar en procesos y gestiónes perentorio, ha

AHRQ Patient ...
Medication Without Harm: WHO's Third Global Patien...
A boy's life is lost to sepsis. Thousands are save...
Impact of Medical Errors and Malpractice on Health...
A growth mindset approach to preparing trainees fo...
Diagnostic error in the emergency department: foll...
Measuring to improve medication reconciliation in ...
Long-term outcomes of medication intervention usin...
Hiding in plain sight resurrecting the power of in...
Assessing the impact of the anesthesia medication ...
Development of a research agenda to identify evide...
Impact of commercial computerized provider order e...
Measurement as a performance driver: the case for ...
New persistent opioid use after minor and major su...
Translating concerns into action: a detailed quali...
Inpatient Notes: human factors engineering and inp...
Certified registered nurse anesthetist perceptions...
Using simulation to prepare nursing staff for the ...
Burnout mediates the association between depressio...
Imperfect practice makes perfect: error management...
García-Page: Corremos un riesgo con el gasto farma...
La revolución en el diagnóstico prenatal llega de ...
Hasta el 70% de las personas con asma no sigue el ...
Sólo un tercio de los pacientes asmáticos está bie...
La Alianza de la Sanidad Privada Española celebra ...
El XVII Congreso de Salud de AECOC pondrá el foco ...
Los expertos piden no bajar la guardia después de ...
Las superbacterias pueden sobrevivir dos años y me...
Pfizer anuncia los Premios en Investigación Europe...
El PSOE reclama un plan estratégico para el impuso...
La recuperación en 2016 del mercado de tecnología ...
BioEdge: Belgian Catholic psychiatric hospitals 'a...
BioEdge: Recreating the womb for preemies
BioEdge: Counting Down syndrome Americans

(https://multimedia.caixabank.es/lacaixa/ondemand/portal/family/landings_google/genericacorp/clientes/index_es.html?dis=dis:nf_irispress:nc_familyconsumo_abr_17:c_generica:f_banner:t_x:mp_

Oncólogos piden aumentar la financiación en la investigación del cáncer

19
ABR

0

aumenta (http://irispress.es/tag/aumenta/), cáncer (http://irispress.es/tag/cancer/), financiacion (http://irispress.es/tag/financiacion/), oncólogos (http://irispress.es/tag/oncologos/)

Alvaro.Picabea (http://irispress.es/author/alvaro-picabea/) | Noticias (http://irispress.es/irisnews/) | 19/04/2017 1:41 PM

Oncólogos españoles han destacado la necesidad de aumentar la financiación para la investigación de las enfermedades oncológicas y, además, mejorar los sistemas de información de datos que se generan en los diferentes procesos que giran en torno a la investigación e innovación en cáncer.

Uso de cookies
Este sitio web utiliza cookies para que usted tenga la mejor experiencia de usuario. Si continúa navegando está dando su consentimiento para la aceptación de las mencionadas cookies y la aceptación de nuestra política de cookies (http://irispress.es/politica-de-privacidad/), pinche el enlace para mayor información.
SHARES
CERRAR

Los expertos se han pronunciado así en una jornada celebrada con motivo del Día de la Innovación en Cáncer y organizada por la Asociación Española de Investigadores en

Cáncer (ASEICA), la Sociedad Española de Oncología Médica (SEOM) y la Real Academia Nacional de Medicina (RANM).

Allí, y aunque han recordado que la investigación en España tiene una calidad "excelente", han avisado de la importancia de aumentar los recursos tanto por parte de las administraciones públicas, como de la sociedad y las grandes empresas.

Y es que, tal y como ha lamentado el presidente de ASEICA, Carlos Camps, en España son las pymes y el sistema público los que más invierten en investigación, desarrollo e innovación, mientras que en otros países europeos, como por ejemplo Alemania o Francia, son las grandes compañías las que ejecutan el 80 por ciento de dicha inversión.

"A pesar de los importantes avances que ha conseguido la investigación oncológica española en los últimos años, es preciso que la comunidad científica reivindique la necesidad de mejorar la financiación porque estamos en cifras similares a las de hace una década. Debería producirse un incremento anual del 4,5 por ciento en todos los presupuestos anuales hasta el año 2026 para que podamos recuperar el nivel de inversión previo a la crisis", ha argumentado Camps.

Asimismo, el presidente de SEOM, Miguel Marín, ha añadido también la necesidad "urgente" de impulsar una ley del mecenazgo en España, recordando que desde hace años está bloqueada por "razones políticas". En este sentido, ha criticado el sin sentido que tiene que actualmente sólo se puedan reciben incentivos fiscales las pequeñas empresas que realizan donaciones pero no las grandes.

Una media que, a su juicio, sería especialmente relevante para la investigación clínica académica en cáncer, la cual se encuentra "prácticamente imposibilitada" para la realización de estudios necesarios que "no interesan a la industria farmacéutica".

"PARA INNOVAR HAY QUE IMPORTAR EL CONOCIMIENTO"

Además, el vicepresidente de la RANM, Eduardo Díaz Rubio, ha subrayado la importancia de mejorar los estudios en fase I que se realizan en España y conocer los diferentes centros de referencia que hay en España en torno a la investigación sobre el cáncer.

Uso de cookies
Este sitio web utiliza cookies para que usted tenga la mejor experiencia de usuario. Si continúa navegando está dando su consentimiento para la aceptación de las mencionadas cookies y la aceptación de nuestra política de cookies (http://irispress.es/politica-de-privacidad/), pinche el enlace para mayor información.
SHARES
CERRAR

En este punto, el experto ha alertado de que no se conocen los resultados que se obtienen, tanto en los estudios como en la práctica clínica, que se realiza en los diferentes hospitales españoles y en distintos grupos de investigación.

Un desconocimiento que, según ha añadido la jefa de sección de tumores torácicos del Hospital Ramón y Cajal de Madrid, Pilar Garrido, entronca con los sistemas de tecnología e información que se dispone actualmente. “Se necesita que la tecnología se implemente en una forma más sensata y reporte información útil a los clínicos. Y es que, estamos perdiendo el 90 por ciento de la información que se genera cuando un paciente acude a la consulta”, ha recalcado Garrido.

De la misma opinión se ha mostrado el miembro del CIC BioGUNE, Arkaitz Carracedo, quien ha reconocido que el desarrollo tecnológico ha “sobrepasado” la capacidad que tienen los investigadores oncológicos para generar diferentes hipótesis. “La innovación puede ser una finalidad y si quieres innovar a corto plazo hay que importar el conocimiento”, ha enfatizado.

Por su parte, el director del Instituto de Salud Carlos III, Jesús Fernández Crespo, ha destacado la necesidad de acortar los tiempos desde que se investiga un fármaco hasta que se comercializa, plazo que actualmente se sitúa en torno a los 15 años.

Finalmente, la secretaria de Estado para la Investigación, Desarrollo e Innovación, Carmen Vela, ha asegurado que España tiene un papel “destacado” en Europa, en cuanto a investigación se refiere.

0 comentarios Ordenar por: **Los más antiguos**

Añade un comentario...

Facebook Comments Plugin

Uso de cookies

Este sitio web utiliza cookies para que usted tenga la mejor experiencia de usuario. Si continúa navegando está dando su consentimiento para la aceptación de las mencionadas cookies y la aceptación de nuestra política de cookies (http://irispress.es/politica-de-privacidad/), pulsando el enlace para mayor información.

CERRAR

Otras noticias

SHARES

SALUD - INVESTIGACIÓN MÉDICA

Oncólogos piden aumentar la financiación en la investigación del cáncer y mejorar los sistemas de información de datos

POR EUROPA PRESS / LAINFORMACION.COM

MADRID | 19/04/2017 - 14:36

Oncólogos piden aumentar la financiación en la investigación del cáncer y mejorar los sistemas de información de datos
MADRID | EUROPA PRESS

Etiquetas España, Alemania, Francia, Miguel Marín, Carmen Vela Olmos, Investigación Médica, Enfermedades, Investigación, Hospitales Y Clínicas, Especializaciones Médicas.

Oncólogos españoles han destacado la necesidad de aumentar la financiación para la investigación de las enfermedades oncológicas y, además, mejorar los sistemas de información de datos que se generan en los diferentes procesos que giran en torno a la investigación e innovación en cáncer.

Los expertos se han pronunciado así en una jornada celebrada con motivo del Día de la Innovación en Cáncer y organizada por la Asociación Española de Investigadores en Cáncer (ASEICA), la Sociedad Española de Oncología Médica (SEOM) y la Real Academia Nacional de Medicina (RANM).

¡Síguenos!

Allí, y aunque han recordado que la investigación en España tiene una calidad "excelente", han avisado de la importancia de aumentar los recursos tanto por parte de las administraciones públicas, como de la sociedad y las grandes empresas.

Y es que, tal y como ha lamentado el presidente de ASEICA, Carlos Camps, en España son las pymes y el sistema público los que más invierten en investigación, desarrollo e innovación, mientras que en otros países europeos, como por ejemplo Alemania o Francia, son las grandes compañías las que ejecutan el 80 por ciento de dicha inversión.

"A pesar de los importantes avances que ha conseguido la investigación oncológica española en los últimos años, es preciso que la comunidad científica reivindique la necesidad de mejorar la financiación porque estamos en cifras similares a las de hace una década. Debería producirse un incremento anual del 4,5 por ciento en todos los presupuestos anuales hasta el año 2026 para que podamos recuperar el nivel de inversión previo a la crisis", ha argumentado Camps.

Asimismo, el presidente de SEOM, Miguel Marín, ha añadido también la necesidad "urgente" de impulsar una ley del mecenazgo en España, recordando que desde hace años está bloqueada por "razones políticas". En este sentido, ha criticado el sin sentido que tiene que actualmente sólo se puedan reciben incentivos fiscales las pequeñas empresas que realizan donaciones pero no las grandes.

Una media que, a su juicio, sería especialmente relevante para la investigación clínica académica en cáncer, la cual se encuentra "prácticamente imposibilitada" para la realización de estudios necesarios que "no interesan a la industria farmacéutica".

"PARA INNOVAR HAY QUE IMPORTAR EL CONOCIMIENTO"

Además, el vicepresidente de la RANM, Eduardo Díaz Rubio, ha subrayado la importancia de mejorar los estudios en fase I que se realizan en España y conocer los diferentes centros de referencia que hay en España en torno a la investigación sobre el cáncer.

En este punto, el experto ha alertado de que no se conocen los resultados que se obtienen, tanto en los estudios como en la práctica clínica, que se realiza en los diferentes hospitales españoles y en distintos grupos de investigación.

Un desconocimiento que, según ha añadido la jefa de sección de tumores torácicos del Hospital Ramón y Cajal de Madrid, Pilar Garrido, entronca con los sistemas de tecnología e información que se dispone actualmente. "Se necesita que la tecnología se implemente en una forma más sensata y reporte información útil a los clínicos. Y es que, estamos perdiendo el 90 por ciento de la información que se genera cuando un paciente acude a la consulta", ha recalcado Garrido.

De la misma opinión se ha mostrado el miembro del CIC BioGUNE, Arkaitz Carracedo, quien ha reconocido que el desarrollo tecnológico ha "sobrepasado" la capacidad que tienen los investigadores oncológicos para generar diferentes hipótesis. "La innovación puede ser una finalidad y si quieres innovar a corto plazo hay que importar

HOY DESTACAMOS
BLOGS / NUESTRAS FIRMAS

EN MI MOLESTA OPINIÓN »
Demasiado postureo político y judicial en torno a la corrupción
José Luis Roig

BLOG ZOOMBOOMCRASH »
'Manu' Macron, curiosidades del presidente más joven de la historia de Francia
Carlos Salas

NO NOS MOVERÁN »
Avales: Susana no tiene mayoría absoluta y Patxi gana en un PSOE dividido
José Ramón Pin

TELEDIARIA »
Macron: así ha sido el reality televisivo de ganar las presidenciales de Francia
Borja Terán

LO MÁS VISTO

1 Primeras páginas de los diarios llegados esta noche a nuestra redacción
2 ¿Qué se esconde detrás de esta imagen? El último reto viral de las redes
3 Los apartamentos más famosos de la televisión
4 Un pueblo italiano ofrece 2.000 euros a los futuros habitantes para combatir el éxodo rural
5 Tras la polémica de Jordi Cruz 'MasterChef' arrasa en audiencia
6 Fomento ratifica que no prorrogará las autopistas de Abertis que acaben contrato
7 Un estudiante con un enorme parecido a Lionel Messi levanta pasiones en Irán
8 Lagarde, Goulard, Idrac...tras 26 años una mujer suena para primera ministra
9 El CGPJ investigará si el juez Velasco solicitó trabajo para su mujer a González
10 Forcadell pide la inviolabilidad a una justicia que se saltó por desobediencia

OTROS CONTENIDOS

10 momentos breves pero intensos

Ofrecido por Nespresso

Webconsultas

Belleza y bienestar
¿Te duchas como es debido?10 Pautas para una correcta ducha diaria

el conocimiento", ha enfatizado.

Por su parte, el director del Instituto de Salud Carlos III, Jesús Fernández Crespo, ha destacado la necesidad de acortar los tiempos desde que se investiga un fármaco hasta que se comercializa, plazo que actualmente se sitúa en torno a los 15 años.

Finalmente, la secretaria de Estado para la Investigación, Desarrollo e Innovación, Carmen Vela, ha asegurado que España tiene un papel "destacado" en Europa, en cuanto a investigación se refiere.

Ofrecido por
BP

0 comentarios

Ordenar por: Lo más reciente

Añade un comentario...

Facebook Comments Plugin

Últimas noticias

09:54 » Mar Blava destaca que el Congreso comienza a tramitar la proposición de ley para proteger el Mediterráneo

09:52 » Captada cuando tenía 12 años y obligada a prostituirse en Plasencia

09:52 » El precio de la vivienda crece en Baleares un 4% en abril, según Tinsa

09:51 » Valls anuncia que irá en las listas al Parlamento por el partido de Macron

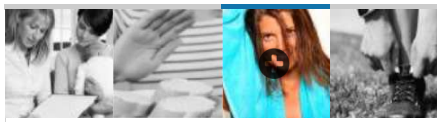

Suscríbete a el boletín

Recibe las mejores noticias del momento en tu email

Dirección de e-mail Recibir

Acepto las condiciones de uso

vanidad

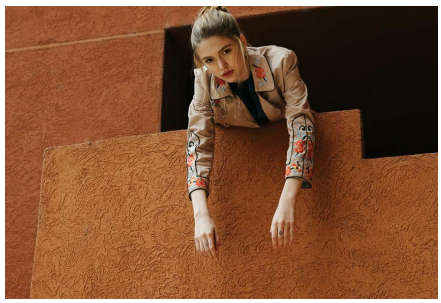

Editorial de Moda: WALDEN

Unicorn Beauty. La obsesión por estos seres invade la cosmética

LA INFO EN LA RED
La informacion

lainformacion.com
@la_informacion

Esperanza de vida: los negros de Estados Unidos 🇺🇸 viven más que antes, pero menos que los blancoshttps://t.co/z3LKo7YS8e8e

5 dias

lainformacion.com
@la_informacion

Una pareja intenta un 'sinpa' en un restaurante pensando que el 'todo incluido' implicaba a toda la ciudad 😂😂😂😂… https://t.co/vAXehyAGRh

Buscar...
(https://twitter.com/saludigestivo)
(https://www.facebook.com/saludigestivo/)
(https://www.linkedin.com/company/fead-fundación-española-del-aparato-digestivo-)
(https://www.youtube.com/channel/UCkEuaBKH8aKrFtSUPEvuDlQ)
(https://plus.google.com/116121236243034640914)

(http://www.saludigestivo.es) (http://www.saludigestivo.es)

ONCÓLOGOS PIDEN AUMENTAR LA FINANCIACIÓN EN LA INVESTIGACIÓN DEL CÁNCER Y MEJORAR LOS SISTEMAS DE INFORMACIÓN DE DATOS

MADRID, 19 (EUROPA PRESS) Oncólogos españoles han destacado la necesidad de aumentar la financiación para la investigación de las enfermedades oncológicas y, además, mejorar los sistemas de información de datos que se generan en los diferentes procesos que giran en torno a la investigación e innovación en cáncer. Los expertos se han pronunciado así en una jornada celebrada con motivo del Día de la Innovación en Cáncer y organizada por la Asociación Española de Investigadores en Cáncer (ASEICA), la Sociedad Española de Oncología Médica (SEOM) y la Real Academia Nacional de Medicina (RANM). Allí, y aunque han recordado que la investigación en España tiene una calidad "excelente", han avisado de la importancia de aumentar los recursos tanto por parte de las administraciones públicas, como de la sociedad y las grandes empresas. Y es que, tal y como ha lamentado el presidente de ASEICA, Carlos Camps, en España son las pymes y el sistema público los que más invierten en investigación, desarrollo e innovación, mientras que en otros países europeos, como por ejemplo Alemania o Francia, son las grandes compañías las que ejecutan el 80 por ciento de dicha inversión. "A pesar de los importantes avances que ha conseguido la investigación oncológica española en los últimos años, es preciso que la comunidad científica reivindique la necesidad de mejorar la financiación porque estamos en cifras similares a las de hace una década. Debería producirse un incremento anual del 4,5 por ciento en todos los presupuestos anuales hasta el año 2026 para que podamos recuperar el nivel de inversión previo a la crisis", ha argumentado Camps. Asimismo, el presidente de SEOM, Miguel Marín, ha añadido también la necesidad "urgente" de impulsar una ley del mecenazgo en España, recordando que desde hace años está bloqueada por "razones políticas". En este sentido, ha criticado el sin sentido que tiene que actualmente sólo se puedan reciben incentivos fiscales las pequeñas empresas que realizan donaciones pero no las grandes. Una media que, a su juicio, sería especialmente relevante para la investigación clínica académica en cáncer, la cual se encuentra "prácticamente

farmacéutica". "PARA INNOVAR HAY QUE IMPORTAR EL CONOCIMIENTO" Además, el vicepresidente de la RANM, Eduardo Díaz Rubio, ha subrayado la importancia de mejorar los estudios en fase I que se realizan en España y conocer los diferentes centros de referencia que hay en España en torno a la investigación sobre el cáncer. En este punto, el experto ha alertado de que no se conocen los resultados que se obtienen, tanto en los estudios como en la práctica clínica, que se realiza en los diferentes hospitales españoles y en distintos grupos de investigación. Un desconocimiento que, según ha añadido la jefa de sección de tumores torácicos del Hospital Ramón y Cajal de Madrid, Pilar Garrido, entronca con los sistemas de tecnología e información que se dispone actualmente. "Se necesita que la tecnología se implemente en una forma más sensata y reporte información útil a los clínicos. Y es que, estamos perdiendo el 90 por ciento de la información que se genera cuando un paciente acude a la consulta", ha recalcado Garrido. De la misma opinión se ha mostrado el miembro del CIC BioGUNE, Arkaitz Carracedo, quien ha reconocido que el desarrollo tecnológico ha "sobrepasado" la capacidad que tienen los investigadores oncológicos para generar diferentes hipótesis. "La innovación puede ser una finalidad y si quieres innovar a corto plazo hay que importar el conocimiento", ha enfatizado. Por su parte, el director del Instituto de Salud Carlos III, Jesús Fernández Crespo, ha destacado la necesidad de acortar los tiempos desde que se investiga un fármaco hasta que se comercializa, plazo que actualmente se sitúa en torno a los 15 años. Finalmente, la secretaria de Estado para la Investigación, Desarrollo e Innovación, Carmen Vela, ha asegurado que España tiene un papel "destacado" en Europa, en cuanto a investigación se refiere.

copyright© 2017

Fundación Española del Aparato Digestivo

C/Sancho Dávila, 6 - 28028 - Madrid
fundacion@saludigestivo.es (mailto:fundacion@saludigestivo.es) - Telf.: 91 402 13 53

Avalada por:

Sociedad Española de Patología Digestiva (http://www.sepd.es/)

(https://www.healthonnet.org/HONcode/Spanish/?HONConduct299789) Nosotros subscribimos los Principios del código HONcode (http://www.healthonnet.org/HONcode/Spanish/).

SIGLO XXI
Diario digital independiente, plural y abierto

Sueldos Públicos | Viajes y Lugares | Display | Tienda | Diseño | Grupo | Versión móvil

Búsqueda personalizada | Buscar

Política sanitaria

Oncólogos piden aumentar la financiación en la investigación del cáncer y mejorar los sistemas de información de datos

Agencias
@DiarioSigloXXI
Miércoles, 19 de abril de 2017, 14:34 h (CET)

Tweet Me gusta 0

» Ampliar la imagen

MADRID, 19 (EUROPA PRESS)
Oncólogos españoles han destacado la necesidad de aumentar la financiación para la investigación de las enfermedades oncológicas y, además, mejorar los sistemas de información de datos que se generan en los diferentes procesos que giran en torno a la investigación e innovación en cáncer.

Los expertos se han pronunciado así en una jornada celebrada con motivo del Día de la Innovación en Cáncer y organizada por la Asociación Española de Investigadores en Cáncer (ASEICA), la Sociedad Española de Oncología Médica (SEOM) y la Real Academia Nacional de Medicina (RANM).

Allí, y aunque han recordado que la investigación en España tiene una calidad "excelente", han avisado de la importancia de aumentar los recursos tanto por parte de las administraciones públicas, como de la sociedad y las grandes empresas.

Y es que, tal y como ha lamentado el presidente de ASEICA, Carlos Camps, en España son las pymes y el sistema público los que más invierten en investigación, desarrollo e innovación, mientras que en otros países europeos, como por ejemplo Alemania o Francia, son las grandes compañías las que ejecutan el 80 por ciento de dicha inversión.

"A pesar de los importantes avances que ha conseguido la investigación oncológica española en los últimos años, es preciso que la comunidad científica reivindique la necesidad de mejorar la financiación porque estamos en cifras similares a las de hace una década. Debería producirse un incremento anual del 4,5 por ciento en todos los presupuestos anuales hasta el año 2026 para que podamos recuperar el nivel de inversión previo a la crisis", ha argumentado Camps.

Asimismo, el presidente de SEOM, Miguel Marín, ha añadido también la necesidad "urgente" de impulsar una ley del mecenazgo en España, recordando que desde hace

Noticias relacionadas

Los rayos UV influyen en la toxicidad de las cremas solares sobre el ecosistema marino

La braquiterapia puede ser una alternativa eficaz a la cirugía contra el cáncer de pene

Expertos del Hospital Nisa Vithas Pardo de Aravaca logran que un feto de 18 semanas con infecciones severa sobreviva

La medición de la presión intraocular ayuda a detectar a tiempo patologías oculares, según los expertos

La Fundación 'La Caixa' impulsará en China su Programa de Atención Integral a Personas con Enfermedades Avanzadas

años está bloqueada por "razones políticas". En este sentido, ha criticado el sin sentido que tiene que actualmente sólo se puedan reciben incentivos fiscales las pequeñas empresas que realizan donaciones pero no las grandes.

Una media que, a su juicio, sería especialmente relevante para la investigación clínica académica en cáncer, la cual se encuentra "prácticamente imposibilitada" para la realización de estudios necesarios que "no interesan a la industria farmacéutica".

"PARA INNOVAR HAY QUE IMPORTAR EL CONOCIMIENTO"
Además, el vicepresidente de la RANM, Eduardo Díaz Rubio, ha subrayado la importancia de mejorar los estudios en fase I que se realizan en España y conocer los diferentes centros de referencia que hay en España en torno a la investigación sobre el cáncer.

En este punto, el experto ha alertado de que no se conocen los resultados que se obtienen, tanto en los estudios como en la práctica clínica, que se realiza en los diferentes hospitales españoles y en distintos grupos de investigación.

Un desconocimiento que, según ha añadido la jefa de sección de tumores torácicos del Hospital Ramón y Cajal de Madrid, Pilar Garrido, entronca con los sistemas de tecnología e información que se dispone actualmente. "Se necesita que la tecnología se implemente en una forma más sensata y reporte información útil a los clínicos. Y es que, estamos perdiendo el 90 por ciento de la información que se genera cuando un paciente acude a la consulta", ha recalcado Garrido.

De la misma opinión se ha mostrado el miembro del CIC BioGUNE, Arkaitz Carracedo, quien ha reconocido que el desarrollo tecnológico ha "sobrepasado" la capacidad que tienen los investigadores oncológicos para generar diferentes hipótesis. "La innovación puede ser una finalidad y si quieres innovar a corto plazo hay que importar el conocimiento", ha enfatizado.

Por su parte, el director del Instituto de Salud Carlos III, Jesús Fernández Crespo, ha destacado la necesidad de acortar los tiempos desde que se investiga un fármaco hasta que se comercializa, plazo que actualmente se sitúa en torno a los 15 años.

Finalmente, la secretaria de Estado para la Investigación, Desarrollo e Innovación, Carmen Vela, ha asegurado que España tiene un papel "destacado" en Europa, en cuanto a investigación se refiere.

Comentarios

Escribe tu opinión

Nombre y apellidos*

Email (no se mostrará)*

Comentario (máx. 1.000 caracteres)*

Publicar (*) Obligatorio

TECNOLOGÍA E INVESTIGACIÓN

CON MOTIVO DE LA CELEBRACIÓN DEL DÍA DE LA INNOVACIÓN EN CÁNCER

Los investigadores oncológicos españoles reclaman más financiación y menos burocracia

- — MADRID 19 ABR, 2017 - 5:26 PM

Con motivo de la celebración este miércoles, 19 de abril, del Día de la Innovación en Cáncer, la Asociación Española de Investigadores en Cáncer (ASEICA), la Sociedad Española de Oncología Médica (SEOM) y la Real Academia Nacional de Medicina (RANM) han puesto de manifiesto la necesidad de eliminar la brecha que separa la investigación nacional de la europea apostando por un sistema que incentive la inversión privada de grandes compañías y que, además, asegure un porcentaje fijo del PIB destinado a la ciencia; así como que reduzca la burocracia.

Con el objetivo de impulsar la innovación y mejorar las condiciones de la investigación en España, el presidente de ASEICA, el doctor Carlos Camps; su homólogo en SEOM, el doctor Miguel Martín; y el vicepresidente de la RANM, el doctor Eduardo Díaz-Rubio; abordaron, durante la sesión, las diferentes áreas de mejora del sector centrándose en los aspectos científicos, financieros y administrativos.

En este sentido, Carlos Camps señaló que "a pesar de los importantes avances que ha conseguido la investigación oncológica española en los últimos años, es preciso que la comunidad científica reivindique la necesidad de mejorar la financiación porque estamos en cifras similares a las de hace una década". "Debería producirse un incremento anual del 4,5 por ciento en todos los presupuestos anuales hasta el año 2026 para que podamos recuperar el nivel de inversión previo a la crisis", explicó.

Asimismo, el máximo representante de ASEICA subrayó "la escasa apuesta de la empresa privada y de la sociedad civil española por la investigación". A este respecto, comentó que "en países europeos como Alemania, Francia o Italia, las grandes compañías ejecutan alrededor de un 80 por ciento de la inversión en I+D+i, mientras que en este país son las pymes y el sistema público los que soportan el mayor peso. Este escenario tiene que revertirse para que podamos empezar a equipararnos con la Unión Europea".

Apoyo económico continuado

Por su parte, Miguel Martín destacó que "España necesita urgentemente una ley de mecenazgo que estimule las donaciones privadas, entre ellas las donaciones para investigación en cáncer. Actualmente, no existen incentivos fiscales razonables para este tipo de donaciones, pese a que pueden cubrir lagunas que la Administración no puede abordar y, por tanto, liberan a ésta de inversiones que benefician a los ciudadanos".

En esta misma línea, el vicepresidente de la RANM quiso poner de relieve la calidad como uno de los retos a conseguir y manifestó que "esta innovación en calidad abarcaría no sólo la investigación clínica y aplicada, sino a la práctica asistencial y a la formación".

Además, Eduardo Díaz-Rubio apuntó que "para llevar a cabo esta innovación en cáncer se precisa una mayor financiación a través del Estado, las comunidades autónomas y la sociedad civil aunque siempre teniendo en cuenta la sostenibilidad del sistema, lo que implica encontrar fórmulas ágiles e imaginativas por parte de todos los agentes implicados: los oncólogos, al sistema sanitario, a la industria farmacéutica y a la propia sociedad".

Además de estas reivindicaciones, los investigadores resaltaron la buena salud de la investigación oncológica en España. Según detalló Camps, "las redes actuales de colaboración entre investigadores como el CIBERONC y un mejor aprovechamiento de los recursos hacen posible que la Oncología se haya convertido en la especialidad con los mejores indicadores a nivel nacional".

Gasto farmacéutico

Según los datos ofrecidos por el director del Departamento de Relaciones con las Comunidades Autónomas de Farmaindustria, el doctor José Ramón Luis-Yagüe, "en el caso de España, el gasto en medicamentos oncológicos supone sólo el 2,7 por ciento de la factura sanitaria total y el 10 por ciento del gasto farmacéutico, relativos a los datos de 2014, último año con cifras disponibles de gasto sanitario público total, y ello a pesar del aumento en la incorporación de innovaciones terapéuticas".

Este escenario no es ajeno al compromiso de la industria farmacéutica con la innovación en el ámbito oncológico, "hasta el punto de que, de los 7.000 medicamentos que están en fase de desarrollo en el mundo, 1.813 son fármacos dirigidos al tratamiento del cáncer", concluyó José Ramón Luis-Yagüe.

Diario Médico
Fecha: jueves, 20 de abril de 2017
Página: 2
Nº documentos: 1

Recorte en color % de ocupación: 35,88 Valor: 1908,83€ Periodicidad: Diaria Tirada: No disp. Difusión: 39.247

"La investigación académica está muerta"

Los oncólogos han aprovechado el Día de la Innovación en Cáncer para reclamar más recursos y una ley que active la I+D+i oncológica

MADRID
JOSÉ A. PLAZA
japlaza@unidadeditorial.es

La Sociedad Española de Oncología Médica (SEOM), la Real Academia Nacional de Medicina (RANM) y la Asociación Española de Investigadores en Cáncer (Aseica) han organizado este miércoles una jornada para conmemorar en Día de la Innovación en Cáncer.

En la jornada han participado, entre otros, la secretaria de Estado de I+D+i, Carmen Vela; el director del Instituto de Salud Carlos III, Jesús Fernández Crespo; el presidente de la SEOM, Miguel Martín; Carlos Camps, presidente de Aseica, y Eduardo Díaz Rubio, académico de la RANM y Jefe de Servicio de Oncología Médica en el Hospital Clínico San Carlos de Madrid.

La impresión que han dejado los participantes es una mezcla entre el progresa adecuadamente y el necesita mejorar, más cercana a esta última valoración. Vela considera que el vaso está más lleno que vacío, ha dicho que la innovación es la base de los estudios en cáncer y ha aplaudido la investigación básica y clínica en España. También ha agradecido el trabajo de los investigadores, que han pedido más recursos.

LUIS CAMACHO

Jesús Fernández Crespo, Miguel Martín, Carlos Camps, Eduardo Díaz Rubio y Joaquín Arribas, en una de las mesas celebradas ayer miércoles en la Real Academia de Medicina con motivo de la conmemoración del Día de la Innovación en Oncología.

Los demás participantes no se han mostrado tan optimistas. Al respecto, Martín ha dicho que una ley de mecenazgo supondría un impulso fundamental para la I+D+i oncológica, que necesita más financiación. Su idea ha sido apoyada por los académicos de Medicina. Martín ha dejado una de las frases del día: "La investigación académica en España está muerta"

El presidente de SEOM ha dicho que los mayores avances se están dando en estudios en fase temprana, una idea que, desde la industria, ha corroborado José Ramón Luis Yagüe, director de relaciones con las autonomías en Farmaindustria. Martín también ha apuntado que la carrera investigadora "no está reconocida", lo que dificulta la participación en proyectos europeos.

Díaz Rubio ha pedido "conocer los resultados para mejorar", aludiando a la necesidad de mejorar en evaluación y en conocimiento de datos y resultados en salud. Un mejor manejo del big data es fundamental, a su juicio.

Desde el Instituto de Salud Carlos III, Fernández Crespo ha añadido la necesidad de mejorar los datos de transferencia tecnológica y del conocimiento. Según ha señalado, sólo el 16 por ciento de investigaciones se convierten en productos al cabo de 15 año. Innovar en procesos y gestiónes perentorio, ha concluido.

En la jornada, en la que también han tenido espacio los medios de comunicación, ha participado Raquel Serrano, redactora de DM.

Diario Médico - Noticias
Fecha: jueves, 20 de abril de 2017
Página: 3
Nº documentos: 1

Recorte en B/N % de ocupación: 71,10 Valor: 2417,44€ Periodicidad: Puntual Tirada: No disp. Difusión: 39.247

"La investigación académica está muerta”

MADRID JOSÉ A. PLAZA JAPLAZA@UNIDADEDITORIAL.ES LUIS CAMACHO

20/04/2017 0:00:00

SANIDAD

GENERAL

La Sociedad Española de Oncología Médica (SEOM), la Real Academia Nacional de Medicina (RANM) y la Asociación Española de Investigadores en Cáncer (Aseica) han organizado este miércoles una jornada para conmemorar en Día de la Innovación en Cáncer.

En la jornada han participado, entre otros, la secretaria de Estado de I+D+i, Carmen Vela; el director del Instituto de Salud Carlos III, Jesús Fernández Crespo; el presidente de la SEOM, Miguel Martín; Carlos Camps, presidente de Aseica, y Eduardo Díaz Rubio, académico de la RANM y Jefe de Servicio de Oncología Médica en el Hospital Clínico San Carlos de Madrid.

La impresión que han dejado los participantes es una mezcla entre el progresa adecuadamente y el necesita mejorar, más cercana a esta última valoración. Vela considera que el vaso está más lleno que vacío, ha dicho que la innovación es la base de los estudios en cáncer y ha aplaudido la investigación básica y clínica en España. También ha agradecido el trabajo de los investigadores, que han pedido más recursos.

Los demás participantes no se han mostrado tan optimistas. Al respecto, Martín ha dicho que una ley de mecenazgo supondría un impulso fundamental para la I+D+i oncológica, que necesita más financiación. Su idea ha sido apoyada por los académicos de Medicina. Martín ha dejado una de las frases del día: "La investigación académica en España está muerta"

El presidente de SEOM ha dicho que los mayores avances se están dando en estudios en fase temprana, una idea que, desde la industria, ha corroborado José Ramón Luis Yagüe, director de relaciones con las autonomías en Farmaindustria. Martín también ha apuntado que la carrera investigadora "no está reconocida", lo que dificulta la participación en proyectos europeos.

Díaz Rubio ha pedido "conocer los resultados para mejorar", aludiando a la necesidad de mejorar en evaluación y en conocimiento de datos y resultados en salud. Un mejor manejo del big data es fundamental, a su juicio.

Desde el Instituto de Salud Carlos III, Fernández Crespo ha añadido la necesidad de mejorar los datos de transferencia tecnológica y del conocimiento. Según ha señalado, sólo el 16 por ciento de investigaciones se convierten en productos al cabo de 15 año. Innovar en procesos y gestiónes perentorio, ha concluido.

En la jornada, en la que también han tenido espacio los medios de comunicación, ha participado Raquel Serrano, redactora de DM.

Usuarios registrados

Dirección de email
Contraseña
Recordarme¿Olvidaste tu contraseña? Entrar

¿Todavía no es usuario? Regístrese aquí

- Servicios Premium
- Ecotrader
- Edición PDF + Hemeroteca
- El Superlunes

- Servicios gratuitos
- Listas y rankings
- Cartera
- Foros

EcoDiario.es

Miércoles, 19 de Abril de 2017 Actualizado a las 14:34

Oncólogos piden aumentar la financiación en la investigación del cáncer y mejorar los sistemas de información de datos

Oncólogos españoles han destacado la necesidad de aumentar la financiación para la investigación de las enfermedades oncológicas y, además, mejorar los sistemas de información de datos que se generan en los diferentes procesos que giran en torno a la investigación e innovación en cáncer.

MADRID, 19 (EUROPA PRESS)

Los expertos se han pronunciado así en una jornada celebrada con motivo del Día de la Innovación en Cáncer y organizada por la Asociación Española de Investigadores en Cáncer (ASEICA), la Sociedad Española de Oncología Médica (SEOM) y la Real Academia Nacional de Medicina (RANM).

Allí, y aunque han recordado que la investigación en España tiene una calidad "excelente", han avisado de la importancia de aumentar los recursos tanto por parte de las administraciones públicas, como de la sociedad y las grandes empresas.

Y es que, tal y como ha lamentado el presidente de ASEICA, Carlos Camps, en España son las pymes y el sistema público los que más invierten en investigación, desarrollo e innovación, mientras que en otros países europeos, como por ejemplo Alemania o Francia, son las grandes compañías las que ejecutan el 80 por ciento de dicha inversión.

"A pesar de los importantes avances que ha conseguido la investigación oncológica española en los últimos años, es preciso que la comunidad científica reivindique la necesidad de mejorar la financiación porque estamos en cifras similares a las de hace una década. Debería producirse un incremento anual del 4,5 por ciento en todos los presupuestos anuales hasta el año 2026 para que podamos recuperar el nivel de inversión previo a la crisis", ha argumentado Camps.

Asimismo, el presidente de SEOM, Miguel Marín, ha añadido también la necesidad "urgente" de impulsar una ley del mecenazgo en España,

recordando que desde hace años está bloqueada por "razones políticas". En este sentido, ha criticado el sin sentido que tiene que actualmente sólo se puedan reciben incentivos fiscales las pequeñas empresas que realizan donaciones pero no las grandes.

Una media que, a su juicio, sería especialmente relevante para la investigación clínica académica en cáncer, la cual se encuentra "prácticamente imposibilitada" para la realización de estudios necesarios que "no interesan a la industria farmacéutica".

"PARA INNOVAR HAY QUE IMPORTAR EL CONOCIMIENTO"

Además, el vicepresidente de la RANM, Eduardo Díaz Rubio, ha subrayado la importancia de mejorar los estudios en fase I que se realizan en España y conocer los diferentes centros de referencia que hay en España en torno a la investigación sobre el cáncer.

En este punto, el experto ha alertado de que no se conocen los resultados que se obtienen, tanto en los estudios como en la práctica clínica, que se realiza en los diferentes hospitales españoles y en distintos grupos de investigación.

Un desconocimiento que, según ha añadido la jefa de sección de tumores torácicos del Hospital Ramón y Cajal de Madrid, Pilar Garrido, entronca con los sistemas de tecnología e información que se dispone actualmente. "Se necesita que la tecnología se implemente en una forma más sensata y reporte información útil a los clínicos. Y es que, estamos perdiendo el 90 por ciento de la información que se genera cuando un paciente acude a la consulta", ha recalcado Garrido.

De la misma opinión se ha mostrado el miembro del CIC BioGUNE, Arkaitz Carracedo, quien ha reconocido que el desarrollo tecnológico ha

"sobrepasado" la capacidad que tienen los investigadores oncológicos para generar diferentes hipótesis. "La innovación puede ser una finalidad y si quieres innovar a corto plazo hay que importar el conocimiento", ha enfatizado.

Por su parte, el director del Instituto de Salud Carlos III, Jesús Fernández Crespo, ha destacado la necesidad de acortar los tiempos desde que se investiga un fármaco hasta que se comercializa, plazo que actualmente se sitúa en torno a los 15 años.

Finalmente, la secretaria de Estado para la Investigación, Desarrollo e Innovación, Carmen Vela, ha asegurado que España tiene un papel "destacado" en Europa, en cuanto a investigación se refiere.

PUBLICIDAD

No pierdas oportunidades: con los CFD de IG, puedes opera si el mercado sube o baja.

Cómo invertir 40000€ con solo 100€? Recibe tu Guía PDF Gratuita ya!

¿Atrapado en bolsa con las caídas de los bancos? Protege tu inversión con este manual.

información de datos

Europa Press | 19 abr, 2017 14:34

TAC TOPHER COX

MADRID, 19 (EUROPA PRESS)

Oncólogos españoles han destacado la necesidad de aumentar la financiación para la investigación de las enfermedades oncológicas y, además, mejorar los sistemas de información de datos que se generan en los diferentes procesos que giran en torno a la investigación e innovación en cáncer.

Los expertos se han pronunciado así en una jornada celebrada con motivo del Día de la Innovación en Cáncer y organizada por la Asociación Española de Investigadores en Cáncer (ASEICA), la Sociedad Española de Oncología Médica (SEOM) y la Real Academia Nacional de Medicina (RANM).

Allí, y aunque han recordado que la investigación en España tiene una calidad "excelente", han avisado de la importancia de aumentar los recursos tanto por parte de las administraciones públicas, como de la sociedad y las grandes empresas.

Y es que, tal y como ha lamentado el presidente de ASEICA, Carlos Camps, en España son las pymes y el sistema público los que más invierten en investigación, desarrollo e innovación, mientras que en otros países europeos, como por ejemplo Alemania o Francia, son las grandes compañías las que ejecutan el 80 por ciento de dicha inversión.

"A pesar de los importantes avances que ha conseguido la investigación oncológica española en los últimos años, es preciso que la comunidad científica reivindique la necesidad de mejorar la financiación porque estamos en cifras similares a las de hace una década. Debería producirse un incremento anual del 4,5 por ciento en todos los presupuestos anuales hasta el año 2026 para que podamos recuperar el nivel de inversión previo a la crisis", ha argumentado Camps.

Asimismo, el presidente de SEOM, Miguel Marín, ha añadido también la necesidad "urgente" de impulsar una ley del mecenazgo en España, recordando que desde hace años está bloqueada por "razones políticas". En este sentido, ha criticado el sin sentido que tiene que actualmente sólo se puedan reciben incentivos fiscales las pequeñas empresas que realizan donaciones pero no las grandes.

Una media que, a su juicio, sería especialmente relevante para la investigación clínica académica en cáncer, la cual se encuentra "prácticamente imposibilitada" para la realización de estudios necesarios que "no interesan a la industria farmacéutica".

"PARA INNOVAR HAY QUE IMPORTAR EL CONOCIMIENTO"

Además, el vicepresidente de la RANM, Eduardo Díaz Rubio, ha subrayado la importancia de mejorar los estudios en fase I que se realizan en España y conocer los diferentes centros de referencia que hay en España en torno a la investigación sobre el cáncer.

En este punto, el experto ha alertado de que no se conocen los resultados que se obtienen, tanto en los estudios como en la práctica clínica, que se realiza en los diferentes hospitales españoles y en distintos grupos de investigación.

Un desconocimiento que, según ha añadido la jefa de sección de tumores torácicos del Hospital Ramón y Cajal de Madrid, Pilar Garrido, entronca con los sistemas de tecnología e información que se dispone actualmente. "Se necesita que la tecnología se implemente en una forma más sensata y reporte información útil a los clínicos. Y es que, estamos perdiendo el 90 por ciento de la información que se genera cuando un paciente acude a la consulta", ha recalcado Garrido.

De la misma opinión se ha mostrado el miembro del CIC BioGUNE, Arkaitz Carracedo, quien ha reconocido que el desarrollo tecnológico ha

"sobrepasado" la capacidad que tienen los investigadores oncológicos para generar diferentes hipótesis. "La innovación puede ser una finalidad y si quieres innovar a corto plazo hay que importar el conocimiento", ha enfatizado.

Por su parte, el director del Instituto de Salud Carlos III, Jesús Fernández Crespo, ha destacado la necesidad de acortar los tiempos desde que se investiga un fármaco hasta que se comercializa, plazo que actualmente se sitúa en torno a los 15 años.

Finalmente, la secretaria de Estado para la Investigación, Desarrollo e Innovación, Carmen Vela, ha asegurado que España tiene un papel "destacado" en Europa, en cuanto a investigación se refiere.

Te Regalamos un número de la revista Estrategias de Inversión

Nombre *

Apellidos *

Teléfono *

Email *

País * España

Contraseña *

Provincia * Seleccione...

Consentimiento

* Campos obligatorios

ENVIAR

Publicidad

Principales brokers

Divisas | Acciones | Opciones Binarias | CFDs | Futuros | Opciones | Spread Betting

Brokers	Regulación	Spread EUR/USD	Depósito mínimo		
XTRADE	Australian Securit...		50	Ver perfil	Empezar
TRADEO	Cyprus Securities ...	2.2	300	Ver perfil	Empezar
10 trade	Cyprus Securities ...		200	Ver perfil	Empezar

LO MÁS LEÍDO

Bitcoin
Agenda
Notas de Prensa
Europa
Finanzas Personales
Impuestos y fiscalidad
Préstamos

2017 © Webfg Media | @Bolsamania.com

España, comprometida con la innovación oncológica

19 ABRIL, 2017 PHARMA MARKET (HTTP://WWW.PHMK.ES/AUTHOR/CP-PHARMA-MARKET/)

ADMINISTRACIÓN (HTTP://WWW.PHMK.ES/NOTICIAS/INSTITUCIONES/ADMINISTRACION/), ASOCIACIONES (HTTP://WWW.PHMK.ES/NOTICIAS/INSTITUCIONES/ASOCIACIONES/), HOSPITALES (HTTP://WWW.PHMK.ES/NOTICIAS/INSTITUCIONES/HOSPITALES/), I+D+I (HTTP://WWW.PHMK.ES/NOTICIAS/IDI/), INDUSTRIA FARMACÉUTICA (HTTP://WWW.PHMK.ES/NOTICIAS/INDUSTRIA-FARMACEUTICA/), INSTITUCIONES (HTTP://WWW.PHMK.ES/NOTICIAS/INSTITUCIONES/), PROFESIONALES SANITARIOS (HTTP://WWW.PHMK.ES/NOTICIAS/PROFESIONALES-SANITARIOS/)

89 0 COMMENTS (HTTP://WWW.PHMK.ES/ESPANA-COMPROMETIDA-INNOVACION-ONCOLOGICA/#RESPO

(https://twitter.com/intent/tweet?text=España,%20comprometida%20con%20la%20innovación%20oncológica&via=phmk&hashtags=innovacion,oncologia&related=phmk&tw_p=tweetbutton&url=http%3A%2F%2Fwww.phmk.es%2Fespana-comprometida-innovacion-oncologica&lang=es)

(http://www.linkedin.com/shareArticle?mini=true&url=http%3A%2F%2Fwww.phmk.es%2Fespana-comprometida-innovacion-oncologica&title=España,%20comprometida%20con%20la%20innovación%20oncológica&summary=&source=PHMK)

(http://www.facebook.com/sharer.php?u=http%3A%2F%2Fwww.phmk.es%2Fespana-comprometida-innovacion-oncologica&t=España,%20comprometida%20con%20la%20innovación%20oncológica)

(http://pinterest.com/pin/create/button/?url=http%3A%2F%2Fwww.phmk.es%2Fespana-comprometida-innovacion-oncologica&media=)

La Real Academia Nacional de Medicina (RANM) ha acogido hoy un encuentro multisectorial de todos los actores implicados en la investigación oncológica en España, en el marco de la celebración del Día de la Innovación en Cáncer (http://www.phmk.es/aseica-seom-ranm-dia-de-la-innovacion-en-cancer/).

Tal y como ha destacado **Carmen Vela**, Secretaria de Estado de I+D+i, durante el discurso inaugural, España el **cuarto país europeo en investigación** y el primero en coordinación (hasta un 15% de las propuestas). Den de esta labor investigadora, el **reto de la Salud** es el número uno de la **estrategia nacional**, acaparando hast un 28% del presupuesto.

La **investigación sanitaria española**, y especialmente la oncológica, a pesar de sus carencias y las dificultad a las que se enfrenta, es **puntera en el mundo** y tiene los mimbres necesarios para seguir siéndolo en el futu Este es el mensaje principal que han querido transmitir todos los organizadores e integrantes del acto, liderados por el **Dr. Carlos Camps**, presidente de la **Asociación Española de Investigación sobre el Cáncer** (ASEICA); el **Dr. Miguel Martín**, presidente de la **Sociedad Española de Oncología Médica** (SEOM), y el **Dr. Eduardo Díaz-Rubio**, vicepresidente de la **RANM**.

Todos los ponentes han coincidido en señalar un elemento como eje principal de la calidad de la innovación **colaboración (http://www.phmk.es/id-biofarmaceutica-avanza-traves-colaboracion/),** es decir, la integracić de los diferentes actores en un objetivo común. Analizando las listas de **principales instituciones investigadoras europeas**, España está presente el 'top10' de casi todas ellas, según ha subrayado Carmen Vela. A ello hay que sumar una **industria farmacéutica innovadora fuerte**, que representa el sector que más invierte en I+D de toda la industria.

No obstante, resulta de vital importancia **romper la brecha** que aún separa la investigación española de la europea, apostando por un **sistema que incentive la inversión privada** de las grandes compañías y que cuer con un **mecanismo de financiación estable**.

Y es que la investigación no se restringe a un ámbito puramente nacional, sino que tiene una **dimensión europea**, a tenor de la inclusión de España en el **programa Horizonte 2020** (http://www.phmk.es/espana-encabeza-investigacion-europea-beneficio-celulas-madre-regeneracion-osea/). En este contexto, España ostenta un papel de liderazgo, en **calidad y talento**, sus valores incontestables, que se ve frenado por su gra debe, la **financiación**. Al respecto, el **Dr. Miguel Martín** ha aprovechado la oportunidad para incidir en una reclamación que no es nueva: la instauración de una **Ley de Mecenazgo** que impulse la donación privada.

"Actualmente (la investigación clínica académica en cáncer) se encuentra prácticamente imposibilitada par realización de estudios que son necesarios pero que no interesan a la industria farmacéutica", ha señalado.

Los **problemas de financiación** entroncan con otro de los temas centrales de la jornada, que es la **sostenibilidad**. No se puede progresar en innovación si no se asegura la sostenibilidad a medio-largo plazo sistema en su conjunto. "Tenemos que ser más eficientes y eficaces si queremos mejorar la equidad y la sostenibilidad del sistema", ha explicado el **Dr. Díaz-Rubio**. España se enfrenta al reto de encontrar **"fórmul ágiles e imaginativas**" que permitan **conciliar innovación con sostenibilidad**.

Asimismo, hay que **profundizar en la calidad**: en la calidad, no solo de la investigación, sino también de la práctica asistencial y de la información. Aparte de tratar de mejorar las deficiencias, es también importante **potenciar los puntos fuertes**. En este sentido, el nuevo **modelo de trabajo en redes** colaborativas constituye una **gran oportunidad de progreso** que hay que aprovechar, tal y como ha enfatizado el **Dr. Díaz-Rubio**.

En este punto cabe destacar la actividad del **CIBERONC**, el Centro de Investigación Biomédica en Red de Cáncer, dependiente del **Instituto de Salud Carlos III**, que nació hace seis meses con el objetivo de **integrar** a **todos los actores** comprometidos con la innovación oncológica

En la misma línea se ha expresado **Luis-Yagüe**, director de Relaciones con las Comunidades Autónomas de **Farmaindustria**, quien ha acudido en representación del **sector privado**. Según **Yagüe**, la investigación en Oncología es una rama especialmente compleja que exige el "fomento de la colaboración y de la comunicación" a nivel estatal.

A raíz de todo lo anterior, y con el objetivo de equiparar la investigación en cáncer nacional con la europea, lo investigadores españoles han propuesta una **hoja de ruta** para el futuro próxima basada en **cuatro líneas maestras**: apostar por la **investigación traslacional**, mejorar los recursos para **formación**, disminuir la **carga burocrática** y aumentar el **acceso a los fondos europeos H2020**.

"La Salud, la mejora del bienestar y el crecimiento económico son tres elementos que deben ir de la mano", l apostillado **Fernández Crespo**, el director del Instituto de Salud Carlos III, durante su intervención.

El trabajo en Red, la explotación del Big Data, la centralización del paciente, la medicina personalizada de precisión, la comunicación y la internacionalización. Son los pilares fundamentales sobre los que se asienta devenir de la innovación oncológica. Una **apuesta firme de presente y futuro** a la que se suman todos los participantes en el **Día de la Innovación en Cáncer**.

TAGS **ASEICA (HTTP://WWW.PHMK.ES/TAG/ASEICA/)**

ASOCIACIÓN ESPAÑOLA DE INVESTIGACIÓN SOBRE EL CÁNCER (HTTP://WWW.PHMK.ES/TAG/ASOCIACION-ESPANOLA-DE-INVESTIGACION-SOBRE-EL-CANCER/)

CALIDAD (HTTP://WWW.PHMK.ES/TAG/CALIDAD/)

CENTRO DE INVESTIGACIÓN BIOMÉDICA EN RED DE CÁNCER (HTTP://WWW.PHMK.ES/TAG/CENTRO-DE-INVESTIGACION-BIOMEDICA-EN-RED-DE-CANCER/)

CIBERONC (HTTP://WWW.PHMK.ES/TAG/CIBERONC/)

DÍA DE INNOVACIÓN EN CÁNCER (HTTP://WWW.PHMK.ES/TAG/DIA-DE-INNOVACION-EN-CANCER/)

EQUIDAD (HTTP://WWW.PHMK.ES/TAG/EQUIDAD/) **ESPAÑA (HTTP://WWW.PHMK.ES/TAG/ESPANA/)**

EUROPA (HTTP://WWW.PHMK.ES/TAG/EUROPA/) **FARMAINDUSTRIA (HTTP://WWW.PHMK.ES/TAG/FARMAINDUSTRIA/)**

FINANCIACIÓN (HTTP://WWW.PHMK.ES/TAG/FINANCIACION/) **FORMACIÓN (HTTP://WWW.PHMK.ES/TAG/FORMACION/)**

H2020 (HTTP://WWW.PHMK.ES/TAG/H2020/) **HORIZONTE 2020 (HTTP://WWW.PHMK.ES/TAG/HORIZONTE-2020/)**

INFORMACIÓN (HTTP://WWW.PHMK.ES/TAG/INFORMACION/)

INNOVACIÓN ONCOLÓGICA (HTTP://WWW.PHMK.ES/TAG/INNOVACION-ONCOLOGICA/)